SEMANARIO POLITICO DEL PUEBLO AÑO I No. 15 26 SETIEMBRE 1979

zurda

en octubre:

LOS DIARIOS PARA 4 FAMILIAS

Miró Quesada, Ulloa, Beltrán y Banchero vuelven con sed oligárquica

entrevista a Castillo de la CGTP
EL PARO QUE VIENE

90 soles

LA IZQUIERDA PERUANA ARCHIVO DOCUMENTAL

LA CASILLA ZURDA

¿ESTAMOS CAMINO DE ARGENTINIZARNOS?

Lima, 21 de setiembre de 1979

Sr. Director

El viernes 31 de agosto a las 16.00 hrs. mi hermano salió con destino a su centro de trabajo FANAMETALSA, con la finalidad de recabar sus salarios correspondientes a la semana, pero hasta la fecha no ha retornado no obstante que debía volver de inmediato.

Mi hermano *Honorato Sulca Castro* ha sido militante del MIR y como si eso fuera un crimen, motivó que en marzo de 1976, él y un grupo de sus compañeros fueran secuestrados y torturados brutalmente por la policía política del régimen militar, bajo la acusación imaginaria de haber cometido "delitos contra la seguridad del estado, fabricación y uso de armas y explosivos". Como sus torturadores no consiguieron evidencias que respalden sus calumnias, le tuvieron que conceder la libertad provisional en julio de 1976. Posteriormente, en octubre de 1978, se acoge a la amnistía otorgada por el D.L. 222241, en cuya virtud sus torturadores disponen el corte de juicio, la anulación de sus antecedentes judiciales y policiales.

Meses antes de su detención de marzo de 1976, fue despedido de FANAMETALSA por sus actividades sindicales, dado que mi hermano es un luchador social serio que combate a los explotadores junto a las masas y no por su cuenta como lo hacen los terroristas y aventureros.

Luego de obtener su libertad en julio de 1976 hasta los primeros meses del presente año, ha venido trabajando en la empresa CENTROMIN (Cobriza), del cual se retiró, para reincorporarse a FANAMETALSA, en la primera semana de agosto, por gestión de sus propios compañeros de trabajo.

Nadie tiene interés en acallar la voz rebelde de mi hermano *Honorato Sulca Castro* aparte del gobierno actual, por ello lo responsabilizamos de la suerte que pueda correr, toda vez que 15 días antes de la desaparición, dos miembros de Seguridad del Estado estuvieron indagando por mi hermano en los domicilios de mis parientes.

Atentamente,

JULIA SULCA CASTRO
L.E. 3834867

ALGUIEN INVENTO LA ESPECIE

Lima, 20 de setiembre de 1979

Señores Directores

En el No. 14 de "*Zurda*" y en otros órganos informativos del país he aparecido como uno de los militantes de Acción Popular que tomaron el local de Riva Agüero. Debo aclarar que no soy ni he sido jamás miembro de dicho partido sino militante del Partido Revolucionario de los Trabajadores, partido que lucha por el Gobierno de los Trabajadores y la Revolución Socialista, objetivos radicalmente opuestos a los que tiene AP.

Soy además secretario de organización de la Federación de estudiantes de la Universidad Católica FEPUC, que tiene a 6 de sus miembros en huelga de hambre entre los que se encuentra su presidente el c. Fernando Sánchez. La FEPUC se ha solidarizado con los huelguistas de hambre que han escogido locales de la Universidad para llevar adelante su medida de apoyo al SUTEP. Las autoridades de la UC han presentado denuncia judicial y amenazan con sancionar a los estudiantes que se han plegado a la huelga. Nos pronunciamos enérgicamente contra toda intervención policial y contra cualquier sanción a algún estudiante. Exigimos que el Consejo Ejecutivo dé garantías y acoja a los huelguistas de hambre.

Atentamente

Marcos Cueto Caballero

UNA MANIOBRA TIPICA

Seguridad del Estado 2 de setiembre de 1979

Señor director:

El día martes 21 de agosto a las 9.30 de la mañana fui secuestrado por la Policía de Investigación quienes me condujeron a un calabozo en Orrantia Magdalena donde me tuvieron hasta el jueves 23 en la noche en que me pasaron a los calabozos de Seguridad del Estado. El secuestro se produjo en circunstancias en que me dirijía al trabajo del Touring y Automóvil Club del Perú donde presto mi servicio desde hace 12 años.

Estos hechos de violación de los Derechos Humanos, por el que hacen víctima en especial a mi familia sin importarles el daño a mi hogar, mi hija, mi esposa.

Y por cuanto esta situación no se da por primera vez, me veo en la necesidad de denunciar ante la opinión pública buscando protegerme, salvaguardar mi integridad física-social. Ya que el año 1977 en acción idéntica y circunstancias similares se me tuvo en prisión por más de tres meses sin motivo alguno igual que en esta ocasión.

No existiendo causa alguna sino mi posición como trabajador y secretario general del sindicato. Defiendo el pan del hogar de mis compañeros trabajadores del TACP como el de mi hogar. Considero que no pueden jamás justificar como motivo para que me hagan víctima precisamente por intermedio de la Policía de Investigación, a mi familia como a mi persona. Lo que es aprovechado por mi empleador para cursarme una carta notarial de *despido* inponiéndoseme tal sanción no obstante mis doce años de servicios al TACP. Donde desde hace tiempo se ha impuesto un clima de terror, atropellos, abusos, despidos, suspensiones, descuentos indebidos violando los Convenios Colectivos y los Derechos Humanos con el respaldo de las autoridades de Trabajo y Policiales por lo que todo se queda impune. Y posiblemente por no haber callado las injusticas se me hace víctima. (Por intermedio de las mismas autoridades)

Me encuentro actualmente recluido en Seguridad del Estado junto con muchos dirigentes laborales, maestros, estudiantes, obreros campesinos de las diferentes zonas del Perú.

L. Ernesto Huerta Olivares
L.E. 2711527

zurda

SEMANARIO POLITICO DEL PUEBLO

Año I 26 set. 1979 No. 15

COMITE POLITICO
Humberto Damonte
Alfredo Filomeno
Guillermo Herrera
Mirko Lauer
Genaro Ledesma
Ricardo Letts
Gastón Zapata

COMITE DE DIRECCION
Humberto Damonte
Ricardo Letts

REDACCION
Julio Jorge Altmann, Susana Bedoya, Luis Jaime Cisneros H., Juan Cristóbal, Juan Gargurevich, Sara Beatriz Guardia, Mirko Lauer, Delfina Paredes, Ricardo Verástegui, Ricardo Velásquez (corrección).

FOTOGRAFIA
Mariel Vidal, Pedro Sánchez

ARTE
César Escalante, Carlos Tovar (carátula), Egun.

EDICION - DIAGRAMACION
orfo

Dirección provisional
Jr. Chavín 45 — Breña
Telf.: 312505

Impreso:
INDUSTRIAL*gráfica S.A.*

SUSCRIPCIONES

Tarifa Internacional (aéreo)
América del Sur, América Central y Caribe

52	números	U.S.$	45
26	números		23
13	números		12

América del Norte, Europa y URSS

52	números	58
26	números	29
13	números	12

Asia — Africa y Oceanía

52	números	66
26	números	33
13	números	17

Tarifa Nacional (vía aérea)
13 números S/. 1,000.00
casilla 2118 — Lima

DISTRIBUCION
Nuevo Mundo-Distribuidora
Jr. Camaná 280 Of. 305 Lima
Telf. 274943

LA IZQUIERDA PERUANA ARCHIVO DOCUMENTAL

En la noche del 21 de setiembre, cuando transitaba por el Centro de Lima, fui sorprendida por una descarga de perdigonazos lanzados por la Guardia Civil contra mi persona. A causa de 13 perdigones ubicados en uno de mis ojos he perdido la vista y el doctor me ha dicho que no recuperaré nunca la visión. Denuncio a la Guardia Civil por este atropello vil y salvaje. A pesar de mis 49 perdigones alojados en diversas partes de mi cuerpo y de la vigilancia policial que tengo en la puerta, mi moral no ha decaído, y exijo al gobierno dé solución a los cuatro puntos que reclamamos: Libertad y corte de juicio de nuestros presos, reposición de todos los cesados y subrogados en el mismo centro educativo y sin condiciones, pago de haberes por los días de huelga, derogatoria del Decreto S. 009 — 22228 y 22229, aumento de sueldos y diálogo con el SUTEP. Viva la Huelga del SUTEP.

Zoraida Llanos

perú - octubre 1979

LA PACIENCIA SE AGOTO

Estamos en el preciso momento en que se dan las condiciones para que la huelga magisterial que se inicia en junio y que se encontraba moribunda a fines de agosto, se transforme cualitativamente en la movilización de todo el pueblo contra la Dictadura Militar. Políticamente hablando, tomar conciencia de esto y convertirlo en objeto de trabajo militante, es, en este mismo momento, el asunto más importante.

El Paro Nacional Unitario que viene preparando responsablemente la CGTP y está impulsando y respaldando la izquierda unida —pese a las calumnias irresponsables de ciertos voceros de la ultraizquierda— va a quedar inscrito, precisamente, en una coyuntura de estas características.

No habrá de ser tan grave si el Paro Nacional Unitario se demora algunos días más en concretarse, siempre y cuando su Plataforma corresponda bien a la situación y a las necesidades del movimiento popular, y si ésta ha podido ser difundida y asumida por las más amplias masas.

Ayudar a que se complete el salto cualitativo pasando de la moribunda huelga a la protesta nacional, popular, organizada, y conciente, contra la Dictadura Militar y persistir en este camino durante toda la coyuntura que se está armando, es una correcta tarea táctica.

Los "desesperados", los "espontaneístas" y demás variantes del infantilismo de izquierda tendrán que "amarrar sus caballos" o "morderse los labios" y, si quieren convertirse en revolucionarios-proletarios, útiles al movimiento popular, sumarse al trabajo titánico de preparar responsablemente este período de lucha.

Octubre 1979 promete ser un momento decisivo. Por la cantidad de tensiones acumuladas que habrán de expresarse en esta coyuntura; porque al pueblo la paciencia, claro está, se le agotó.

La inmunda devolución

"*El 18 sale, de todas maneras*". Esta es la noticia que ha comenzado a recorrer los mejores salones de la oligarquía limeña. Y si "*Caretas*", "*Opinión Libre*", "*El Tiempo*" u "*Oiga*" no la han lanzado todavía, es por no correrse el riesgo de quemar el pan en la puerta del horno. Unos días después del undécimo aniversario del golpe antioligárquico-burgués de Velasco, veremos el golpe reaccionario de Morales: los periódicos vuelven a manos de las cuatro familias.

Cambiar a los sátrapas de la OCI por los oligárquicos señorones del Club Nacional, no es, de ninguna manera, resolver el problema de los diarios, sino —más bien— introducir en la situación política un irritante nuevo factor de exacerbación de la explosiva coyuntura política.

La actual situación de los diarios es, porsupuesto inaceptable. La inmoralidad, la corrupción, el cinismo, oscurantismo y confusionismo, en medio del cual se desenvuelven como obedientes burócratas los equipos dirigentes es repudiable; pero no lo es menos la retardataria decisión de volverlos a poner en manos de cuatro familias que pasarían a decidir —como antes— qué puede decirse y qué no se puede decir en el Perú.

Gente como los Miroquesada, que jamás permitieron un sindicato en su

LA IZQUIERDA PERUANA ARCHIVO DOCUMENTAL

NOTAS DE MIERCOLES

Lucha de Tendencias

A fines de esta semana se cierra la inscripción de listas para las elecciones de la Federación Médica Peruana y del Colegio Médico. Está siendo voceada por el Apra, la candidatura de Tulio Velásquez quien viene de fracasar en la directiva de la Federación Médica, donde traicionó los pliegos de reclamos del gremio médico. Acción Popular y el Partido Popular Cristiano preparan la candidatura de Enrique Sabogal M. Y, por otro lado, las fuerzas progresistas y democráticas del gremio médico vienen coordinando acciones con el fin de elaborar una lista unitaria tanto para el Colegio como para la Federación. En este sentido, médicos del PSR y PCP vienen sosteniendo reuniones con sectores independientes con el fin de cerrar el paso al continuismo, garantizar una auténtica defensa de los intereses médicos, sostener una posición autónoma e independiente frente al Gobierno y defender la organización sanitaria en beneficio de la salud del pueblo peruano.

Dos becas a Moscú

Hasta el 26 de octubre hay plazo para inscribirse y participar en el concurso escolar sobre Física y Matemáticas que organiza la Asociación Cultural Peruano-Soviética. Restringida a los alumnos del quinto año de secundaria diurna y equivalentes, la competencia tiene como finalidad seleccionar a dos ganadores de las becas integrales de estudio en la *Universidad de la Amistad de los Pueblos Patricio Lumumba de Moscú.* Mediante una prueba escrita, el sábado 27, se hará la selección y, ese mismo día se proclamará a los dos ganadores. El concurso cuenta con un plan de actividades y unas bases que garantizan su absoluta seriedad e imparcialidad.

¿Mentir para vender más?

En la carátula del último número de la revista Gente, aparece el siguiente titular: "La OLP se confiesa a Gente". Lo curioso es que en ninguna de sus páginas se encuentra la mencionada "confesión", siendo la única referencia un pequeño recuadro en el cual Gente explica que "por razones técnicas" la entrevista a Isam Beseisso representante de la O.L.P. en el Perú no se publica. Pero eso no es todo, la falta de ética profesional llega a extremos cuando Gente *sí* publica una carta en la cual un lector ataca furiosamente a la OLP.

viene de la página anterior

empresa, y que significaron en nuestra historia uno de los principales factores de atraso nacional, están ahora en la antevíspera de hacerse presentes para intentar repetir el plato.

Entregar los periódicos a la reacción, no es ninguna solución. La entrega a los llamados "sectores organizados" de la población ya fracasó —históricamente— por cuanto estaba envuelta en una concepción manipulatoria que chocó con la realidad. La salida —por la tangente— de darlos a sus trabajadores, (así como la tierra: a quien la trabaja), es de una gran ingenuidad o —por el contrario— farisáica malicia. Toda la cuestión se convierte en un: qué tendencia política prevalece entre las respectivas organizaciones de los trabajadores.

La solución más sensata parece ser la que han planteado públicamente sectores tan discímiles como la tendencia Townsend dentro del Apra, Malpica dentro de la UDP, o el propio Letts del PVR, repetidas veces y desde tiempo atrás: entregar los medios de difusión —los diarios de circulación nacional en este caso en usufructo, a los partidos políticos, de manera proporcional a los resultados electorales. Asegurar el mecanismo a través de un Consejo Nacional de Difusión, del Jurado Nacional de Elecciones —por ejemplo—. Normar su funcionamiento asegurando todos los derechos materiales y democráticos de los trabajadores y salvaguardar la economía mediante presupuestos cuya aplicación se manejaría por este Consejo, evitando que la participación de las agencias de publicidad distorsione la figura. Ningún problema empresarial podría impedir el éxito una vez adoptada la decisión política. Toda la cuestión clave es política, sobre esto no puede haber engaño posible.

¿Qué vendría en octubre?

Los Miró Quesada, los Beltrán, los Banchero y los Ulloa se preparan con discreción pero con firmeza: un par de cambios de directores y algunos despidos (como el de los ocho trabajadores de *"El Comercio" que salieron* esta semana) van allanando por abajo lo que el Presidente Morales Bermúdez prepara por arriba con sus declaraciones: *"las empresas habrá que devolverlas a sus antiguos dueños o a los herederos legales de éstos"*.

Afuera recomienza la campaña de la SIP, felicitando de antemano al régimen Morales por el *"retorno de la libertad de prensa"* (dice, por ejemplo, *"El Universal"* de Guayaquil). A esto se añade la promesa presidencial de disminuir la presencia estatal en la TV, y dejar campo libre al capital privado en la radio. En una palabra: la antigua oligarquía se prepara para regresar con el sable desenvainado.

Desenvainado, pero mellado, empero. Por lo pronto los prohombres de la anterior etapa ya no están aquí: Banchero murió en 1971, Luis Miró Quesada en 1977, Pedro Beltrán hace poco. Tanto los herederos de don Luis como los de don Pedro dirimen diferencias en los tribunales, aunque en el caso de *"La Prensa"* no son propiamente herederos, sino accionistas, muchos de ellos hoy agrupados en *"Opinión Libre"*. La familia Banchero no tiene periodistas entre sus filas. Así y todo, el presidente dice que estos depositarios constituyen *"la mejor solución"*.

En los casos de los Ulloa y la trenza de herederos de Beltrán y redactores de *"Opinión Libre"* la cosa es bastante clara: AP y PPC reciben un periódico cada uno. ¿A qué partido de derecha apoyarán los herederos de Banchero? No se sabe. Pero la gran incógnita es la familia Miró Quesada: ¿mantendrá su antiaprismo? ¿O dejarán que los muertos entierren a los muertos? Así, a primera vista, por ningún lado asoma un periódico "para el Apra", como lo son ahora de cierto modo todos.

La devolución de los diarios a las cuatro familias en verdad podría ser ya parte del *"Frente Democrático"* que se está impulsando con vehemencia en estos días. En todo caso el Apra cuenta con una futura influencia en los diarios a través de los sindicatos, aunque el revés sufrido en las últimas elecciones de la FPP de Abancay podría estarles indicando lo contrario. Pero pro-apristas o no, es un hecho que los sindicatos están llamados a ejercer un papel moderador en el manejo oligárquico de los diarios.

En la actual situación, sin embargo, los diarios seguirán siendo empresas poco rentables, con los antiguos dueños o sin ellos, en vista del poco avisaje que produce la política económica recesiva de Silva Ruete y los altísimos costos del papel periódico (el nacional más caro que el importado). ¿Es que Morales piensa continuar subsidiando los diarios privatizados con el dinero de los contribuyentes? La posibilidad no es nada descartable. Quien sabe se piense contar con los ahorros que producirá una inevitable *razzia* del personal de todos esos diarios.

LA IZQUIERDA PERUANA ARCHIVO DOCUMENTAL

En la noche del 21 de setiembre, cuando transitaba por el Centro de Lima, fui sorprendida por una descarga de perdigonazos lanzados por la Guardia Civil contra mi persona. A causa de 13 perdigones ubicados en uno de mis ojos he perdido la vista y el doctor me ha dicho que no recuperaré nunca la visión. Denuncio a la Guardia Civil por este atropello vil y salvaje. A pesar de mis 49 perdigones alojados en diversas partes de mi cuerpo y de la vigilancia policial que tengo en la puerta, mi moral no ha decaído, y exijo al gobierno dé solución a los cuatro puntos que reclamamos: Libertad y corte de juicio de nuestros presos, reposición de todos los cesados y subrogados en el mismo centro educativo y sin condiciones, pago de haberes por los días de huelga, derogatoria del Decreto S. 009 — 22228 y 22229, aumento de sueldos y diálogo con el SUTEP. Viva la Huelga del SUTEP.

Zoraida Llanos

perú - octubre 1979

LA PACIENCIA SE AGOTO

Estamos en el preciso momento en que se dan las condiciones para que la huelga magisterial que se inicia en junio y que se encontraba moribunda a fines de agosto, se transforme cualitativamente en la movilización de todo el pueblo contra la Dictadura Militar. Políticamente hablando, tomar conciencia de esto y convertirlo en objeto de trabajo militante, es, en este mismo momento, el asunto más importante.

Lima, 26 setiembre 1979

El Paro Nacional Unitario que viene preparando responsablemente la CGTP y está impulsando y respaldando la izquierda unida —pese a las calumnias irresponsables de ciertos voceros de la ultraizquierda— va a quedar inscrito, precisamente, en una coyuntura de estas características.

No habrá de ser tan grave si el Paro Nacional Unitario se demora algunos días más en concretarse, siempre y cuando su Plataforma corresponda bien a la situación y a las necesidades del movimiento popular, y si ésta ha podido ser difundida y asumida por las más amplias masas.

Ayudar a que se complete el salto cualitativo pasando de la moribunda huelga a la protesta nacional, popular, organizada, y conciente, contra la Dictadura Militar y persistir en este camino durante toda la coyuntura que se está armando, es una correcta tarea táctica.

Los "desesperados", los "espontaneístas" y demás variantes del infantilismo de izquierda tendrán que "amarrar sus caballos" o "morderse los labios" y, si quieren convertirse en revolucionarios-proletarios, útiles al movimiento popular, sumarse al trabajo titánico de preparar responsablemente este período de lucha.

Octubre 1979 promete ser un momento decisivo. Por la cantidad de tensiones acumuladas que habrán de expresarse en esta coyuntura; porque al pueblo la paciencia, claro está, se le agotó.

La inmunda devolución

"El 18 sale, de todas maneras". Esta es la noticia que ha comenzado a recorrer los mejores salones de la oligarquía limeña. Y si *"Caretas"*, *"Opinión Libre"*, *"El Tiempo"* u *"Oiga"* no la han lanzado todavía, es por no correrse el riesgo de quemar el pan en la puerta del horno. Unos días después del undécimo aniversario del golpe antioligárquico-burgués de Velasco, veremos el golpe reaccionario de Morales: los periódicos vuelven a manos de las cuatro familias.

Cambiar a los sátrapas de la OCI por los oligárquicos señorones del Club Nacional, no es, de ninguna manera, resolver el problema de los diarios, sino —más bien— introducir en la situación política un irritante nuevo factor de exacerbación de la explosiva coyuntura política.

La actual situación de los diarios es, porsupuesto inaceptable. La inmoralidad, la corrupción, el cinismo, oscurantismo y confusionismo, en medio del cual se desenvuelven como obedientes burócratas los equipos dirigentes es repudiable; pero no lo es menos la retardataria decisión de volverlos a poner en manos de cuatro familias que pasarían a decidir —como antes— qué puede decirse y qué no se puede decir en el Perú.

Gente como los Miroquesada, que jamás permitieron un sindicato en su

LA IZQUIERDA PERUANA ARCHIVO DOCUMENTAL

De las épocas de la autocalificada "represión selectiva" a la insistente, irreflexiva y creciente represión sangrienta y brutal que ha impuesto el gobierno con motivo de la heroica huelga de los maestros, hay una profunda diferencia que no responde al simple capricho o al terco voluntarismo de los generales.
En el campo popular la respuesta ha ofrecido también características que implican un cambio cualitativo, adecuado a la nueva modalidad de la agresión gubernativa, un conflicto gremial, sectorial, se convirtió en una lucha popular.
A nuestro juicio el meollo del fenómeno debe encontrarse en las exigencias y consecuencias que plantea la implementación del modelo económico de la nueva dependencia.

La pobreza es asunto que nos concierne y nos obliga.

frente único

PARA COMPRENDER LAS TANQUETAS

por FRANCISCO MONCLOA

El modelo pauperizador

En ese sentido es indispensable que la dirigencia de la variopinta izquierda supere la monserga primaria e indocumentada de atribuir el problema económico *sólo* a las imposiciones del Fondo Monetario Internacional. El problema es más profundo.
Se trata de la imposición de nuevas y mas modernas formas de dominación de nuestra economía por el gran capital transnacional que está determinando el sistema productivo, orientándolos prioritariamente hacia la exportación-tradicional y no tradicional (ésta predominantemente con insumos importados) —y un tipo de consumo, preferencialmente de las capas altas y medias, abastecidas desde el exterior. Ni producción ni consumo toman en cuentas las necesidades de la población.
Este modelo requiere necesaria e inevitablemente, imponer una constante devaluación monetaria para que las empresas exportadoras destinen cada vez menor cantidad de los dólares que reciben por la exportación, para pagar los salarios y los sueldos de los trabajadores peruanos. Esta exigencia la imponen las grandes empresas aunque con ello impulsen —como está ocurriendo— una inflación mayor que la devaluación.
Se reduce así sistemáticamente el salario real de la población (alzas de precios superiores a los aumentos salariales) y, por tanto, se disminuye la capacidad de compra de la población, lo que implica la contracción del mercado interno con lo que las pequeñas y medianas empresas que producen y venden para el consumo de los peruanos, entran en falencia y quiebra por reducción de sus ventas, aumentándose la desocupación. Pero este efecto económico está, además, dirigido a reducir la inversión nacional destinada a producir para el consumo interno, y facilitar así que las grandes empresas transnacionales acaparen y concentren la mayor producción y capitales, y puedan llevarse al exterior sus utilidades; y que el gran capital nacional subsidiario, insista en su tradicional fuga. En suma, el "modelo" significa necesariamente más carestía, más desempleo, ampliación de las capas pauperizadas y más dependencia.

Salir del subdesarrollo es una tarea titánica de la revolución.

La nueva represión

El resultado inevitable de la agudización de la pobreza es la creciente protesta popular y la tensión social. El panorama convulso que se avecina en el Perú será dramático y cada vez más explosivo, y sólo podría ser "dominado" con un gobierno "justo" y represivo.
Eso lo saben las grandes empresas que conforman el remozado *poder real:* la Southern Perú, Occidental, Belco, Banco de Crédito, la Fabril, Purina, Nicollini, Bayer, las grandes industrias de exportación que controlan a ADEX, Nestlé, Carnation (Leche Gloria), National, etc. y las grandes empresas nacionales siempre subsidiarias en el manejo del poder, incluso las del sector estatal que nunca alcanzaron a desligarse de la conducción hegemónica orientada por los grupos capitalistas.
También lo sabe la cúpula más reaccionaria de la Fuerza Armada y las de los partidos de derecha que todavía se enredan confusamente en sus intentos de representar políticamente al poder real de las grandes empresas.
Si las grandes empresas y la cúpula militar, se logran "armar" un gobierno "fuerte" con un bloque electoral entre el APRA (¿con qué facción o tendencia?). Acción Popular y el PPC y las organizaciones empresariales hegemónicas, tal vez se decidan al riesgo electoral. Para tal caso y como condición previa habrán de requerir la liquidación y destrucción de las organizaciones sindicales —comenzando por la CGTP— y de los partidos de izquierda que estuvieron en capacidad de organizar al pueblo para continuar el constante enfrentamiento. Es preciso pues que la represión violenta y brutal se inicie antes del cambio de gobierno. Incluso para que en sus comienzos és-

pasa a la página siguiente

LA IZQUIERDA PERUANA ARCHIVO DOCUMENTAL

viene de la página anterior

te pueda "liberalizar" momentánea y selectivamente.
Y en el también probable caso de que el poder real no logre conformar ese bloque electoral, subsiste la evidente posibilidad de una "tercera fase" militar, más represiva, más gorilesca, más "pinochetista". Y que nadie se llame a sorpresa en caso de que sea el propio general Morales Bermúdez el que "presida" esa nueva fase. Al fin y al cabo, Morales pasará a la historia como el "presidente corcho". Esa etapa previa de entendimiento represivo ha aumentado en la huelga de los maestros.

La nueva respuesta popular

Pero —como decíamos al inicio de esta nota—, el campo popular está dando una respuesta combativa cualitativamente diferente. Es así como a partir de la lucha heroica sindical de los maestros y del SUTEP, inicialmente sectorializada y localizada, se ha expandido el combate a todo el campo popular.
La participación de amplios sectores en los enfrentamientos callejeros contra la represión, la activa intervención de los padres de familia en la toma de locales de los barrios populares, la adhesión visible, casi militante, de una inmensa población, los paros combativos de Arequipa, Cuzco, Ayacucho, culminaron con el desusado acuerdo de los dirigentes de la izquierda, agobiante y persistentemente desunida, para enclaustrarse en la vieja Casona de San Marcos e iniciar, juntos, una huelga de hambre que sirvió de guía para que en toda la república y en muchas capitales del mundo, se encendiera una verdadera e inocultable secuencia de seguidores en el gesto de protesta y denuncia.
Pero conviene, no sólo por honestidad revolucionaria, sino por humildad y eficacia políticas, que los dirigentes de izquierda reconozcamos que esa unidad mostrada en la huelga de hambre de la Casona sanmarquina fue impuesta por la exigencia popular más que por una voluntad de coincidir políticamente. En otras palabras: se ha avanzado sólo en la "unidad en la acción de apoyo al pueblo". Y nada más, lo que es ya mucho, dadas las características sectarias, deformadamente individualistas e intelectualistas de las dirigencias de la multitud exasperante de siglas y tácticas.
La verdadera unidad política de la izquierda sólo se dará en la acción y en la medida en que el campo popular avance hacia la Revolución. En ese instante las siglas, los partidos con "apellido materno" y los debates intelectuales, de las dirigencias irán perdiendo razón y sentido. Así ha sucedido en la historia de todas las revoluciones. Solo con el avance de la Revolución se une la izquierda. Nunca se une la izquierda antes de la Revolución.

Sábado 22, 14:00 horas. La Casona es evacuada por los últimos huelguistas; punto final de una jornada heroica.

gobierno de morales

NO HAY PEOR SORDO QUE LA DICTADURA

"De las huelgas de hambre al Paro Nacional" titulamos nuestra primera de la semana pasada. Así, en plural, porque el movimiento fue plural. Tanto que, a la hora de levantar la medida de lucha aparecieron variantes en la interpretación de la situación. Hasta tres de ellas. En cuanto al Paro: en plena preparación: (Ver entrevista a Castillo págs. 12-15)

El miércoles 19, al medio día, un conjunto de cinco organizaciones políticas: el FOCEP, el PCP, el PSR, el FNTC y el PVR, ofrecieron una conferencia de prensa en el local del FOCEP y explicaron la decisión de levantar la huelga de hambre que se mantenía desde el 3-9-79 en La Casona de San Marcos.
El PST también firma el documento consultado y coordinado por la izquierda unida donde se señala que se adopta la medida por dos razones fundamentales. La primera, que la huelga de hambre había cumplido su objetivo al revitalizar el movimiento de solidaridad y apoyo al magisterio nacional. La segunda, que los huelguistas que lanzan la acción el día tres —particularmente algunos de aquéllos que ha-

Rogger Mercado, Ricardo Letts, Alfredo Filomeno, Raúl Acosta, Enrique Inga, y Carlos Delgado, durante la conferencia de prensa del miércoles 19.

LA IZQUIERDA PERUANA ARCHIVO DOCUMENTAL

Ledesma trasladado al Loayza.

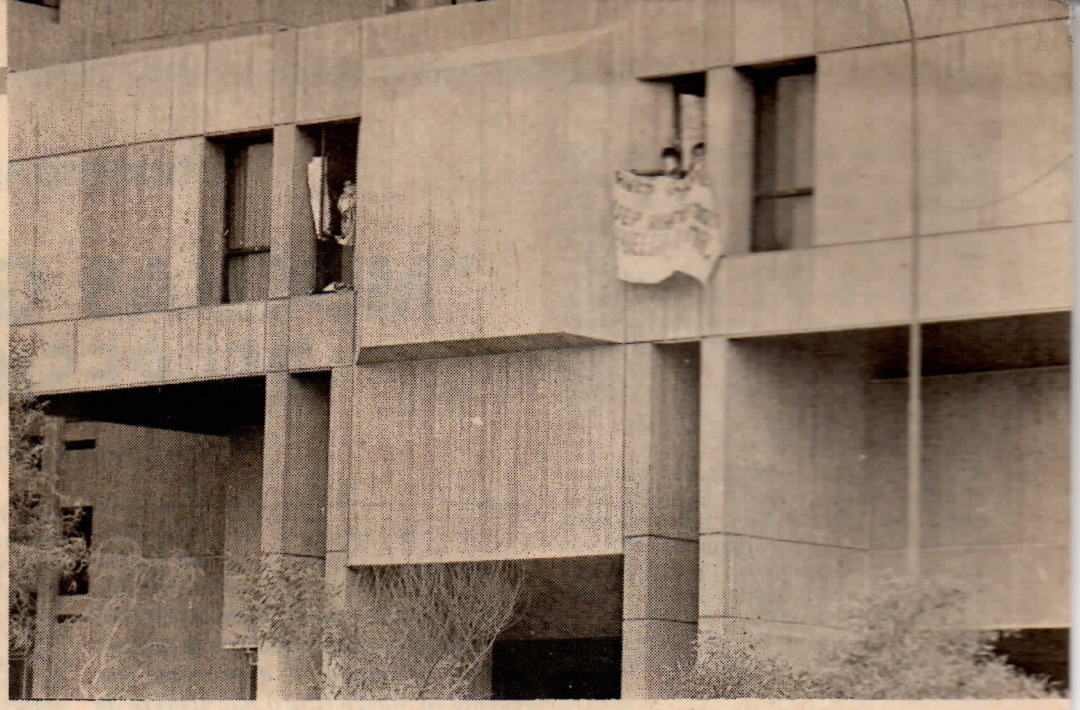

Las oficinas del Acuerdo de Cartagena ocupadas por huelguistas de hambre de CUAVES.

bían actuado muy consecuentemente frente a las exigencias morales de la medida —se encontraban gravemente afectados y aún en peligro de muerte o daños irremediables a algunos órganos vitales.

Ese mismo día miércoles, al terminar la conferencia del izquierda unida, un grupo de dirigentes de Patria Roja, VR El Proletario y el POMR, irrumpieron para dar lectura a una proclama en la cual se mostraban en actitud divisionista y sectaria criticando la medida del levantamiento de la huelga como una "maniobra contra" la lucha del magisterio, de "complicidad con el Gobierno" y de carácter "traidora". Algunos de los dirigentes de las organizaciones de la izquierda unida que todavía permanecían en el local del FOCEP rechazaron a viva voz las calumniosas acusaciones de los partidos trotskistas y ultraizquierdistas. Mientras tanto los periodistas confundidos espectaban el desarrollo de la provocación divisionista sin comprender mayormente la maniobra.

El día viernes 21, Genaro Ledesma y Roger Cáceres y José Livia, que aún permanecían en La Casona, hicieron conocer su posición mediante una nota escrita en los términos siguientes: "...declaramos que levantamos la huelga de hambre por acuerdo de nuestros partidos, según comunicado del 19 de los corrientes dado a conocer en la conferencia de prensa del referido 19, y que hemos permanecido en La Casona solidariamente con los demás compañeros firmantes de esta declaración para un levantamiento unitario de la medida de lucha, la que termina hoy. Lima 21 de setiembre de 1979".

Ese mismo día viernes, otros cuatro representantes de partidos políticos: MIR-FOCEP, PCR-UDP, PCR-TR-UDP y el MIR-UDP firmaban una declaración en la cual combinaban algunas de las razones dadas por la izquierda unida el día miércoles 19, con el agregado de que "...la Comisión Mediadora conformada por cuatro exministros (significa que) ...se abren canales para encontrar una solución satisfactoria del conflicto, continuando la presión popular...".

Continúa el movimiento

Las huelgas de hambre no se detuvieron. Se fueron incrementando durante la semana. Fueron tomadas las Embajadas de Venezuela, España, Gran Bretaña y Estados Unidos. El Pacto Andino y el Programa de Química de San Marcos también fueron ocupados por huelguistas. Las Embajadas fueron en su totalidad desalojadas, y sus ocupantes pasaron a aumentar el número en otros lugares ya ocupados. La presión no se detuvo, continuó con más fuerza.

En provincias siguen las tomas de locales, como en el caso de Tumbes donde un grupo de maestros tomaron la sede del Consulado de Ecuador. En Trujillo, el local de Proyección Social de la Universidad Nacional de Trujillo es capturado por un grupo de dirigentes de organizaciones políticas y populares, Walter Palacios ex-presidente de la FEP se encuentra entre ellos, sumándose a los ya existentes. En Azángaro departamento de Puno, la Parroquia de esa ciudad es tomada por un contingente de maestros. En Pucallpa suman seis los grupos en la misma actitud (incluso la Juventud de Acción Popular participa al lado de la izquierda). La catedral es el último lugar ocupado por los dirigentes del oriente. En Arequipa, se suman tres grupos más, son dirigentes sindicales y campesinos de la CNA, que apoyan decididamente al SUTEP. Dirigentes de la Federación Departamental de Arequipa, comienzan a sufrir los primeros estragos, Nieto es el más afectado.

En Lima, además de las embajadas y centros universitarios tomados, a media semana en Comas un grupo de obreros toman la Iglesia de "Nuestra Señora de la Paz" a lo cual se suman dirigentes del Cono Norte. En las Parroquias de todos los Pueblos Jóvenes, sacerdotes ayunaron el domingo pasado sumándose con este acto simbólico al apoyo que el pueblo le está dando al magisterio en su lucha. El miércoles la FENTUP realiza un paro de apoyo.

El Papa con el SUTEP

En el Vaticano, esta semana, el Papa recibió a Monseñor Vallejo y a Monseñor Albano Quin quienes son los portadores, tanto de las peticiones, como

pasa a la página siguiente

Comportamiento impecable.

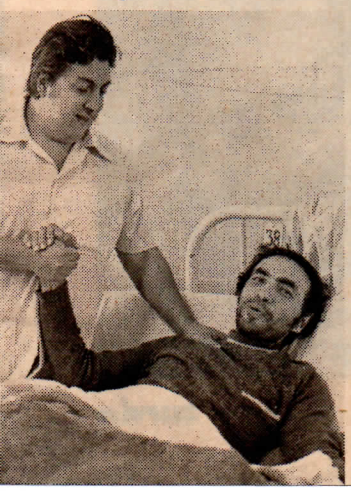

Manuel Dammert del PCR, siendo evacuado.

LA IZQUIERDA PERUANA ARCHIVO DOCUMENTAL

de todas las denuncias de los maestros hechas a los diferentes organismos mundiales como Naciones Unidas, Derechos Humanos, etc. Es costumbre que el Papa reciba, cada cinco años, a los diferentes Obispos latinoamericanos con el fin de que le presenten un informe completo sobre el desarrollo de la Iglesia y los problemas pastorales que enfrenta ésta en sus diferentes diócesis, en esta ocasión, la oportunidad fue precisa para denunciar el conflicto magisterial en el Perú.

El miércoles en la noche, es dejado en libertad Carlos Salazar Pasache, Dirigente del Comité Nacional de Lucha del SUTEP, al cual incluso le realizan un examen médico en el Hospital de Policía con el fin de lavarse las manos si la salud de Salazar Pasache sufriera algún deterioro posterior. Ya que fue apresado en no muy buenas condiciones físicas.

Mientras tanto, como informamos en nuestro número pasado la Comisión de ex-ministros de Educación sigue intentando tener reuniones oficiales con el Gobierno. El viernes y el domingo pasado se realizan aproximaciones informales donde no se concreta nada.

Francisco Miró Quesada es el primer interlocutor. El día miércoles se concreta una tercera reunión, pero que esta vez cuenta con la asistencia de un representante del COAP, uno del Ministerio de Educación y uno del Instituto Nacional de Planificación. En esta primera reunión se informa sobre las propuestas de las partes. Las reuniones no son oficiales. No existe respuesta alguna a la carta presentada por los ex-ministros. Ni en forma verbal ni escrita. Tampoco existe respuesta al pedido formal de los ex-ministros de que se les responda a ésta. En estas reuniones no se decide nada, tan sólo se contemplan propuestas, se realizan consultas y aproximaciones a posibles soluciones .La información es manejada con absoluta reserva por parte de la Comisión de los ex-ministros como por los dirigentes del Comité Nacional de Lucha. Se sigue discutiendo el caso de los profesores despedidos y el reintegro de los tres meses de huelga, que son los puntos álgidos para el gobierno como para el SUTEP.

El sábado al medio día fueron evacuados a diferentes hospitales los huelguistas que se encontraban en la Universidad Católica. La decisión de estos últimos era la de dar paso a las negociaciones que vienen realizando los ex-ministros.

Al cierre de esta edición en la ANEA, ANP y otros lugares se discutía el posible levantamiento y evacuación a hospitales, en el mismo sentido que lo había hecho el grupo de la UC.
Las manifestaciones populares de apoyo al SUTEP siguen en todo el país. Nuevamente el camino está despejado para un acuerdo. El Gobierno tiene la palabra.

testimonio

"MUCHAS GRACIAS REPRESION"

por JUAN CRISTOBAL

Profesor sanmarquino, su mejor clase la ha dictado en las "aulas" de Seguridad del Estado, a grupos de muchachos que caían por apoyar al SUTEP. El también estuvo preso por lo mismo. Hernán Alvarado, 2 días preso, nos cuenta un nuevo rostro que aparece de la represión.

"La policía, el gobierno cree o debe pensar, me imagino, que si alguien es preso ya lo sacan de la realidad, y no es así; la vida continúa, y quizás con más intensidad y con nuevas perspectivas, para los profesores, para los presos políticos de izquierda. Porque si el Apra antes se ufanaba, en sus discusiones con el PC, que ellos llenaban las cárceles, ahora es la izquierda la que llena las cárceles y no el Apra, o AP o el PPC. Yo caí el 12 de setiembre a eso de la una de la tarde, en el momento que algo más de un millar de profesores de San Marcos realizábamos una marcha pacífica y silenciosa de apoyo al magisterio. Estaba la marcha realizándose cuando unos 8 guardias de la USE, entre insultos y carajos, y tirando empeñosamente bombas lacrimógenas la pretendían disolver. De ser pacífica y silenciosa, la marcha se volvió agitativa, todos gritaban apoyando al SUTEP. Con un grupo de personas nos quedamos parados. El grupo era compuesto por catedráticos venerables, y quizás, como yo era el más joven y el que más informalmente vestía, el teniente con su cara de limón de emolientero y portando una larguísima vara me pidió identificarme entre carajos y cebollas. Yo le mostré mi carnet de docente, pero el USE no quiso devolvérmelo, me dijo: "A la tanqueta". Como no había remedio, subí a los cómodos asientos de esa oruga verde. Parece que no fui un botín demasiado deseado, pues el chofer de la tanqueta dijo: "Creo haber visto alguien que llevaba un bluejean en la manifestación", y en ese preciso momento, por una callejuela pequeña un muchacho desembocaba con su bluejean desteñido. Al poco rato lo vi a mi lado con su rostro sorprendido. Era chofer de una funeraria. Decía que tenía un trabajo urgente, pues tenía que llevar el cadáver, de un militar, bueno casi lo muelen a palos. Después otro USE dijo: "Yo he visto a uno de chompa roja". Y efectivamente a los pocos segundos, un vendedor de comercio, con su brillante chompa roja, estaba a nuestro lado. Al cabo de un rato de pasearnos por las calles de Lima, los USE decidieron llevarnos a una comisaría. A la de Monserrate. Allí estuvimos sólo una hora: de 2 a 3. Al poco rato vino el gerente de la Funeraria. Conversó con el Comisario y zás se arregló el asunto, pasaríamos a Seguridad del Estado. Nos fuimos en el lujoso carro del gerente, acompañado con un guardia. Era lo que había pedido el gerente para sacarlo a su empleado. Esto demuestra, de alguna forma el pacto Empresarios-Gobierno. Al llegar a Seguridad del Estado, comenzó la etapa más feliz de mis dos días de prisión, y quizás de mi existencia como profesor. Nomás llegamos y nos recibieron con aplausos. Esto se produce cuando caen o se van, es para alentar o recibir cariñosamente al que llega, y que no se olvide que hay cc. al que se va. Pero de esta primera parte se puede sacar una lección: que nadie en Lima está libre de ir a Seguridad. Basta que tengas un pantalón o una chompa del color que se le imaginan los USE, para que en segundos estés subiendo las mugrosas escaleras de Seguridad del Estado. Y también que la educación es lo que menos le interesa a esta Dictadura, pues las cárceles están repletas de profesores y de alumnos y de padres de familia que apoyan al magisterio. Bueno, en cuanto a las cárceles de Seguridad, no son tal. Los profesores y los políticos de izquierda

Hernán Alvarado ilusionado con su experiencia carcelaria.

LA IZQUIERDA PERUANA ARCHIVO DOCUMENTAL

las han convertido en aulas de trabajo y de estudio. Hay una organización excelente. Hay clases, se dan charlas, hay biblioteca, hemeroteca. Se habla sobre materialismo histórico y dialéctico, sobre literatura. Se respetan estrictamente las reglas de higiene: en las noches, antes de acostarse, todos deben lavarse los pies; por otro lado, no se puede ir a los dormitorios con los platos de comida, todos deben tender sus cama, se aprende karate, hay en general una distribución equitativa de las cosas. Nadie se muere de tedio. Se inventan juegos. Recuerdo había un profesor que tenía una pelotita y comenzó a patearla contra un vaso de plástico, el que lo botaba con menos toques era el ganador. Una cosa que me olvidaba. Hay muchas camas camarotes, frazadas, todo esto donado por los mineros para que nadie duerma en el suelo. La comida de Seguridad mala. La del SUTEP excelente. El, pailero de Seguridad me pasó la voz: "Profe, seguro que por el SUTEP, no? ". "Claro", le dije. Había sido mi alumno en la U. Lo más hermoso de todo es el contacto humano, la fraternidad que existe en las aulas de Seguridad del Estado, es increíble lo que los profesores y la izquierda han hecho de las cárceles. He visto en Monserrate y en la Avda. España niños de 8 años en prisión, pero jamás atemorizados, A mí me encargaron dar clases de Lenguaje, que es mi especialidad, y conversar con los muchachos que caían por primera vez y que estaban un poco atemorizados. He visto también casos de salvajismo, por ejemplo, a un profesor que lo tuvieron durante dos días parado en la comisaría porque andaba despacio; esto fue así: cuando la tanqueta pasó por una calle, vio a ese sutepista caminar lentamente, mientras los USE apuraban el paso, como supuestamente dicho sutepista no obedecía lo llevaron preso. Lo que sucedía era que el profesor había recién sido operado de los riñones y no podía caminar aprisa. El contó esto al Comisario, pero igual, por una oreja les entra y por la otra les sale, como a las pelotas desinfladas. No le hicieron caso. Dos días parados. Comenzó a orinar sangre. Quien dirige la organización de los presos en el penal, son los que tienen más tiempo de prisión, antigüedad es clase. Esto me hizo ver pues que nuestro pueblo va adquiriendo una gran madurez social y política y que la izquierda es la expresión real de nuestro futuro, qué Apra ni qué ocho cuartos. Igualmente, que la juventud, gracias a la represión, está madurando aceleradamente, y que algunos viejitos que estaban jodidos se renuevan frente a la nueva situación del país al igual que muchos de nuestras mujeres. ¡Ojalá todos los reaccionarios cayesen presos! ¡Saldrían izquierdistas, hermano, izquierdistas! Esto demuestra, por otro lado, el gran fracaso de la represión, porque el pueblo, donde va siembra las semillas grandiosas del futuro".

La colegiación puede ser conveniente para la unidad del gremio.

colegio de periodistas

UN ASUNTO DE DOS FILOS

por MARTIN AZENARI

Estamos en vísperas de que el Gobierno dicte la "colegiación" de los periodistas. El asunto pudiera no ser tan inocente, y, más aún, bien pudiera estar vinculado a los rumores sobre la entrega de los diarios a los viejos empresarios reaccionarios expropiados en 1974. En todo caso, el hecho concreto es que el anteproyecto de la colegiación fue publicado el 30 de marzo en "El Peruano" y "La Crónica", pero no ha sido objeto de un análisis y debate público. Tardíamente, pero no "demasiado tarde" presentamos estas reflexiones ideológicas sobre el tema.

El ideal renacentista del hombre múltiple ha desaparecido para siempre. Hasta hace un siglo, sin embargo, aún era relativamente frecuente encontrar esta hybris. Hombres como Melville o Conrad fueron, además de excelentes escritores, no menos hábiles marineros, comerciantes y pensadores. Hasta entonces, sin embargo, ellos no constituían una hybris, sino un ideal de realización deseado por todos. Hoy hombres así serían considerados monstruos, como lo serían Miguel Angel, Leonardo, Cervantes o Goethe.

Thomas Jefferson, presidente norteamericano y prócer de la independencia de ese país que traducía a los clásicos griegos y latinos, fue un arquitecto no profesional verdaderamente notable. Decoró el interior de la mansión que el mismo se había construido, inventó algunos de los muebles hoy en boga (sillones giratorios, camas que se transforman en divanes), se dedicó a la agricultura y logró algunas especies nuevas de flores y frutas y, naturalmente, se entregó de lleno a su profesión real, la abogacía, al mismo tiempo que a la diplomacia, a la política y a la literatura. ¿Es un ejemplo extraordinario? Tal vez, pero probablemente los Estados Unidos no hayan vuelto a tener nunca más un presidente tan culto. Hoy resultaría verdaderamente imposible encontrar un hombre semejante. ¿Es que han desaparecido para siempre aquellos gigantes que en otros tiempos asombraron a la humanidad y a sus contemporáneos?

Tal vez. Sin embargo, esto tiene mucho que ver con la forma limitada en que el sistema organiza la división del trabajo. El crecimiento de la industria, el aumento extraordinario en cantidad y diversidad de las manufacturas y, por consiguiente, el creciente desarrollo de la tecnología, han ampliado considerablemente el mundo de los objetos. Tenemos hoy muchas más cosas y conocemos mucho menos sobre ellas. Son, para expresarlo de otro modo, mucho menos *nuestras*. Resulta imposible abarcarlas todas, poseerlas aunque sea intelectualmente. Se hacen cada día más ajenas a nosotros, y al mismo tiempo los hombres se hacen, también, más ajenos entre sí. Los problemas de una comunidad rural del siglo XVIII o los ya más complejos de una incipiente urbe industrial del siglo

pasa a la página siguiente

LA IZQUIERDA PERUANA ARCHIVO DOCUMENTAL

viene de la página anterior

XIX no eran, ni mucho menos, tan complicados como los que hoy surgen al interior de una gran empresa transnacional o de una institución tipo Naciones Unidas.

En un mundo así, los profesionales se transforman en especialistas. Hoy la hybris no reside en el hombre múltiple que buscaba el ideal renacentista, sino en el científico o intelectual de éxito que tan sólo conoce sobre una materia. Segmentado el conocimiento, el profesional se transforma en un especialista de segmentos. Los franceses, con cierto humor, han llamado a estos especialistas los "sabios idiotas", y no dejan de tener razón, ya que el ideal de nuestro tiempo, la especialización segmentada, se opone frontalmente a un ideal más humano de querer comprender el mundo en sus más diversos aspectos. El sistema capitalista, al establecer la actual división del trabajo como un modo de aumentar su eficacia en el proceso de acumulación y reproducción de capitales, ha transformado al conocimiento y al hombre que lo posee en un instrumento ajeno a sí mismo, contrario completamente a los más elementales intereses humanos.

Los colegios profesionales como guardianes

Para preservar esta inhumana división del trabajo en el área intelectual, que no es sino el reflejo de la igualmente inhumana división del trabajo que existe en los demás campos, el sistema ha creado los "colegios". El colegio profesional, garantizada su actividad por las leyes de cada país y por normas internacionales por todos aceptadas, actúa como guardián de este orden impuesto para preservar los intereses del sistema. Quien no sea ingeniero diplomado en una universidad no podrá trabajar como tal, aunque sus conocimientos sean múltiples, variados y profundos. Lo mismo ocurre en el caso de la medicina, de la arquitectura, de la abogacía o de otras disciplinas intelectuales. Son compartimentos estancos claramente diferenciados cuyas altas y fuertes murallas no podrán ser jamás violadas sin que este hecho no sea penado por las leyes nacionales e internacionales.

Desde una perspectiva exclusivame nte capitalista se entiende que esto suceda con aquellas profesiones técnicas que garantizan al sistema una especialización por parte del profesional en función de la calidad del producto final. Aquí no existen consideraciones de carácter humano, sino de eficiencia productiva como garantía del sistema. Se alcanza así un objetivo doble: por un lado, el producto final, alcanzada su "bondad" por la capacidad profesional del especialista, encontrará mejor acogida en el mercado; por otro, los profesionales, satisfechos de un status intelectual y social reconocido en el colegio, serán más dóciles y estarán, además, más eficazmente divididos. Para expresarlo en otros términos, el colegio vendría a ser exactamente lo contrario de un sindicato clasista: es el símbolo de entrega total del individuo al sistema que lo explota.

¿Por qué un colegio de periodistas?

Pero ¿qué ocurre cuando estas profesiones y actividades intelectuales no están directamente ligadas al proceso productivo? Este es el caso, por ejemplo, de los licenciados y doctores en letras, de los abogados, psicólogos, médicos o periodistas. Ninguno de estos profesionales está directamente ligado al proceso productivo. No crea ni mejora nuevos productos y su actividad suele estar incluso alejada de los centros de producción. ¿Por qué colegiarse, entonces?

Encontramos aquí un factor importante: el status. El sistema no sólo preserva o modifica, según sus intereses, la división del trabajo. También separa a unos hombres de otros, los divide. El status profesional, ligado al status social, es un importante factor de división. Interesa que los individuos estén divididos según intereses ajenos, artificiales y abstractos, para poder dominarlos. Mientras un abogado se sienta diferente de un trabajador fabril, no se identificará con él ni con sus intereses y será potencialmente su enemigo. Lo mismo ocurre con el resto de profesionales. Como he dicho anteriormente, el colegio es la antítesis del sindicato. ¿Cómo, entonces, una Federación de Periodistas del Perú que a sí misma se califica de "sindical" (y no cuestiono este carácter) puede, junto con otra tradicionalmente entreguista y propatronal, solicitar la colegiación? Creo que en la primera, como en el caso de algunos sindicatos de periodistas combativos (Expreso, Correo y Ojo), existe un error de perspectiva y una lamentable falta de análisis del problema. ¿Han pensado estos compañeros, al margen de lo que hasta ahora he venido desarrollando, a quiénes y cómo va a beneficiar la colegiación?

Contra la izquierda

¿Quiénes van a entrar, en efecto, a formar el colegio de periodistas? La primera respuesta es simple: los profesionales del periodismo.

El concepto de profesión ha variado mucho en los últimos años. Ya no es profesional aquél que da testimonio, el que declara, que éste es su sentido original, sino el que no lo hace. Nada más alejado del sentido primero de profesional que el médico de consultorio privado o el físico nuclear al servicio de la NASA. Sin embargo, son éstos los verdaderos profesionales de hoy. El periodista da testimonio día a día de su quehacer, pero es muy difícil definir: qué o quién es un periodista; y en este sentido es menos profesional que ningún otro. No creo, por ejemplo, que un artículo como éste les haga variar de opinión. Lo considerarán, en todo caso, como un insulto, cosa de la que está muy alejado, pero no modificará en absoluto la opinión que tienen de sí mismos como profesionales.

Son éstos los profesionales que entrarán al colegio. Y no será un colegio abierto para cualquiera, porque si existe algo cerrado por esencia es, precisamente, un colegio. Los periodistas de la FPP-Abancay lo han señalado con toda claridad al referirse a los "aventureros" de la profesión, a los que es necesario cerrar las puertas para siempre. ¿Quiénes son estos "aventureros"? Fundamentalmente quienes, desde otros campos de actividad intelectual, se han acercado por razones políticas o vitales al quehacer periodístico. Sociólogos, antropólogos, historiadores o literatos, hombres desplazados de su profesión primera por la propia presión del sistema, que accedieron en los últimos años a los periódicos y revistas. En los periódicos no son muchos, pero son numerosos en las revistas de izquierda. Ahí están, sin título académico que los acredite como periodistas, ejerciendo una profesión cuyo cumplimiento cabal nunca ha exigido titulación alguna.

Son además —y esto es importante— los mejores periodistas, por regla general. Los más hábiles. Los más informados. Los más peligrosos, por tanto, para el sistema. La nueva constitución exige la colegiación de los profesionales, y la mayoría derechista de la Constituyente sabía muy bien por qué incluía este artículo en ella.

¿A quiénes y cómo va a beneficiar la colegiación?

LA IZQUIERDA PERUANA ARCHIVO DOCUMENTAL

El diálogo no debe ser ni "al borde del abismo"; ni "a la muerte de un obispo"; ni "diálogo de sordos".

castillo de la C.G.T.P.

ESTA ES UNA LUCHA DE MUY LARGO ALCANCE

¿Para cuándo es el nuevo Paro Nacional? es la pregunta obvia y simple que no hemos hecho porque siempre hemos pensado que la fecha cae de su propio peso cuando el resto de las condiciones están dadas. Del análisis de éstas trata la entrevista de Ricardo Letts a Eduardo Castillo, secretario general de la CGTP, realizada el sábado 22.

zurda: *¿Quieres decirme cómo piensa proceder la CGTP para hacer exitoso este sexto Paro Nacional Unitario que está tratando de sacar adelante?*

Castillo: La CGTP y el conjunto del movimiento obrero y popular, como consecuencia de la crisis económica capitalista y la forma como el Gobierno la ha encarado: siguiendo los dictados del Fondo Monetario Internacional, ha realizado cinco Paros Nacionales desde el 19 de julio de 1977 hasta el 19 de julio de 1979, es decir en exactamente dos años. La gravedad de la situación económica, laboral y social, hace que la CGTP, asumiendo su responsabilidad, esté consultando en bases un nuevo Paro Nacional. La forma como la CGTP encara este problema —para responder directamente a tu pregunta— es la forma como una organización gremial responsable tiene que hacerlo, es decir procediendo a preparar una plataforma, divulgarla, y —basados en la experiencia de anteriores paros— hacer una consulta muy seria en bases. Cuando no hemos preparado debidamente los paros, éstos no han tenido el éxito deseado. Cuando solamente por una apreciación subjetiva, o un deseo, bien intencionado, de la dirigencia sindical, se ha impulsado un paro sin prepararlo debidamente, el resultado no ha sido el deseado. Esta situación pudo apreciarla todo el país en ocasión del 4to. paro el 9, 10 y 11 de enero de este año. Recogiendo todas estas experiencias es que la CGTP ha hecho una consulta a sus bases. Con el resultado de ésta, que está todavía en marcha y no ha culminado; y la unidad de todas las organizaciones realmente representativas del país; más una correcta plataforma que se tendrá que discutir con ellos; se podrá ir a una nueva medida de fuerza que, entonces sí, tendrá que ser exitosa.

zurda: *La CGTP habla siempre de un "Paro Nacional Unitario" es decir no un Paro de sólo las fuerzas de la CGTP, sino de todas las que se pueden alcanzar unificando al conjunto de las organizaciones sindicales independientes. ¿En quiénes, especialmente, piensa la CGTP cuando habla de la necesidad de esta unidad para el Paro?*

Castillo: Nosotros pensamos especial-

pasa a la página siguiente

LA IZQUIERDA PERUANA ARCHIVO DOCUMENTAL

viene de la página anterior

mente en la CNT, la CTRP—Lima, la Federación Minera, la Federación Gráfica, la Federación de Comercio, la Federación Petrolera, y otras, todas ellas organizaciones independientes realmente representativas, cuyo concurso en un Paro Nacional es realmente importante. . .

zurda: *. . .la Federación de Luz y Fuerza también. . .*

Castillo: Sí, ésta y otras. Hay varias en realidad que no estoy mencionando y que están en esta situación.

zurda: *¿Tienen ya definidos los puntos de la Plataforma?*

Castillo: Tenemos un esbozo. Pero la Plataforma la va a discutir el Ejecutivo el día lunes 24. Para este mismo día hemos invitado a todo este conjunto de Federaciones independientes para discutir con ellos la Plataforma y toda la problemática del Paro Nacional Unitario. Pero, como tú sabes, "no por mucho madrugar amanece más temprano. . .". Citaciones han habido varias pero, por lo menos nosotros, para trabajar este asunto con la seriedad que se merece, necesitamos procesar nuestra consulta a bases y llevarla a culminación, para poder organizar correctamente el Paro.

zurda: *Trascendió que en el Consejo Ejecutivo de la CGTP, donde se había analizado el resultado de la consulta, se estableció que sólo un grupo relativamente reducido de diez federaciones eran las únicas que habían respondido positivamente a la consulta —aunque, de otro lado, no hubo ninguna Federación, tampoco, que respondiese negativamente. ¿Hay alguna explicación para esto?*

Castillo: Sí hay una explicación. Las Federaciones tienen muchos problemas. No te olvides que este año hemos tenido ya dos Paros Nacionales. Estos Paros significan siempre un costo social, un costo económico. La CGTP y las bases tienen continuamente que estar cubriendo estos costos. La cosa no es tan simple. La mayor parte de las principales federaciones de la CGTP tienen convocadas sus asambleas para examinar el problema en este fin de semana o a inicios de la próxima. Federaciones importantes, como la propia Federación Bancaria, incluso, están en esto. Estas son explicaciones naturales. Pero, puede haber también alguna deficiencia del aparato orgánico de la CGTP que tiene innumerables problemas que atender. A esto hay que sumar en los últimos días la situación que se produce con la aparición de una falsa "Federación de Trabajadores de Lima" que desorienta a las bases y las distrae de la tarea del Paro que estaba en consulta.

zurda: *Una novedad que se aprecia en la declaración de Uds. es que la CGTP se estaría preparando para luchar por la "renuncia de Velit, ministro del Interior, y Guabloche," ministro de Educación. En los anteriores paros no ha habido una exigencia de esta envergadura, ¿no es cierto?*

Castillo: No. No ha habido, y veremos si eso se incluye en la Plataforma o no. Pero ahora se ha planteado, por cuanto hay en estos momentos una muy incorrecta política represiva a cargo del Ministro del Interior y una pésima conducta del Ministro de Educación. En la búsqueda de crear un clima algo más democrático, ahora que estamos entrando a un proceso electoral, y para encontrarle una solución al problema magisterial, el Gobierno debería darle paso no sólo a nuevos hombres para los cargos ministeriales respectivos sino, además y especialmente, darle paso a nuevos métodos, nuevas formas de tratar el problema de seguridad interior y el de la educación en el país.

zurda: *Efectivamente, nosotros creemos que tanto el uno como el otro están reconocidos por el pueblo como calificados enemigos suyos que desde sus posiciones de autoridad están haciendo un gravísimo daño al país. Claro que tocará a la CGTP y las Federaciones independientes que se incorporen a la coordinación decidir el punto, pero nosotros celebramos que se haya planteado.*

Castillo: Sí. Por eso digo, está planteado el punto y seguramente el lunes se estará resolviendo en uno u otro sentido.

zurda: *¿Ha considerado la CGTP la posibilidad de incluir también en la Plataforma la demanda planteada frente a la Occidental Petroleum y las demás grandes empresas imperialistas en el país?*

Castillo: Sí, claro. Esto se encontraba ya contenido en la plataforma que se levantó para el Paro Nacional Unitario del 19 de julio. Claro que no se trata sólo de la Occidental o de las empresas en un solo sector productivo. Sino de la necesidad de las nacionalizaciones de las empresas en los sectores económicos estratégicos. Particularmente ahora, frente a la crisis, por la crisis, por la significación que tienen estos en las actuales circunstancias.

zurda: *En su última declaración, la CGTP expresa una discrepancia con la creación de los llamados "Comandos Político-Sindicales". ¿Qué experiencia ha evaluado la CGTP para emitir una opinión al respecto?*

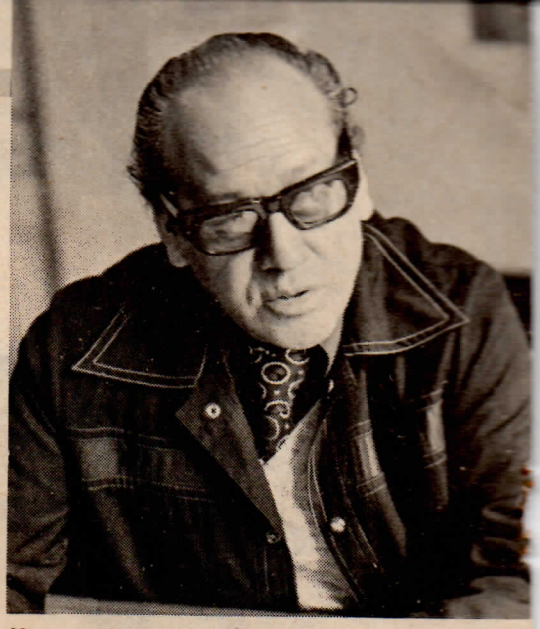

No consideramos contrapuestos los paros departamentales o de rama con el Paro Nacional.

Castillo: Hasta el momento todos los Paros han sido presididos por "Comandos Sindicales", conformados por las principales organizaciones representativas que están realmente participando en el movimiento. El Consejo de la CGTP ha querido hacer una mención específica de estos debido a que hay una persistente campaña que insiste en que se forme un Comando mixto. Pretenden ciertos sectores políticos que si no se forma, pues entonces el Paro no tiene asegurado su éxito. Algunos dirigentes políticos de algunos grupos ultras parecen creer que si ellos, personalmente, no están en el Comando del Paro éste no puede darse con éxito. Así son. Nosotros pensamos que en las actuales circunstancias no es lo más aconsejable la creación de un "Comando Político-Sindical". Creemos que deben deslindarse los campos. Que se cree el Comando Sindical y si los partidos políticos lo creen conveniente pueden crear su propio Comando Político para respaldar o coadyuvar al Paro.

zurda: *Algunos sectores de la izquierda —ciertos trotskistas y ciertos ultraizquierdistas, que en esto van parejos— sostienen que han entrado a la huelga de hambre no contra el Gobierno especialmente sino contra la dirección de la CGTP. Tanto "Amauta", que tengo aquí, como Blanco Galdós en sus declaraciones a uno de los redactores de "Zurda", expresan esta coincidente interpretación del contenido de su acción de huelga de hambre. ¿Qué opinión te merece esta manera de entender la lucha?*

Castillo: No me sorprende. Dentro de

"Cuando no hemos preparado debidamente los paros, éstos no han tenido el éxito deseado..."

zurda

LA IZQUIERDA PERUANA ARCHIVO DOCUMENTAL

la concepción trotskista o maoísta está encuadrada esa campaña contra la CGTP. No sólo lo que dices sino que hay organismos gremiales orientados por estas corrientes políticas que han hecho aprobar en sus reuniones que el enemigo en nuestro país no es el imperialismo, las transnacionales, la oligarquía, los burgueses o los patrones; sino el llamado "revisionismo" entendiendo por éste al Partido Comunista y en el terreno sindical a la CGTP. O sea que de allí a plantear que su huelga de hambre no es contra el Gobierno sino contra la CGTP, no había sino un paso. Pero este mismo hecho está revelando la endeblez ideológica y la incorrección de este tipo de demandas. A la CGTP, que ha hecho cinco paros nacionales en los últimos dos años, una actitud como la de esa gente no puede afectarla. Debieran recordar que la CGTP es la única central en la América Latina que ha hecho este número de Paros. Yo no se en qué andan pensando estos compañeros, o estos señores. Debieran tener presente la experiencia del Ecuador antes del último proceso electoral y del movimiento popular en Colombia antes y después del último proceso electoral. Poca consideración por la unidad deben tener ellos. Llevar ya la situación al punto de hacer su huelga de hambre contra la dirección de la CGTP es algo completamente inadmisible. Un absurdo.

zurda: *De acuerdo compañero. Pero, a ver cómo nos entendemos sobre un punto concreto y muy específico. Cada vez que alguno de Uds. dice "maoísta" yo estoy viendo lo que debiera con más propiedad calificarse como "ultraizquierdismo". El hecho de que alguna gente levante o no levante —hasta los cielos por último— el nombre de Mao Tsetung no debe llevarnos a llamarlos "maoístas" cuando lo que expresan es una desviación "ultraizquierdista" o "infantilista de izquierda". Fíjate que mañana no porque levanten los afiches de Lenin, o de Marx, vamos a llamarlos "leninistas" o "marxistas"...*

Castillo: Sí, mira, creo que tienes razón. Yo creo que un término más adecuado —que hemos estado incluso últimamente buscando de precisar— es el de "seudo-izquierda" o "falsa-izquierda" que no responde objetivamente a los intereses de la izquierda en su conjunto y que resultan, en la práctica, en los hechos, haciéndoles un servicio a la derecha, a la reacción, al imperialismo.

"Para algunos sectores trotskistas o ultraizquierdistas el enemigo principal no es el imperialismo sino el PCP y la CGTP..."

zurda: *Ha ocurrido en estos últimos días que dos organizaciones gremiales bajo dirección política infantiles de izquierda han convocado a sendos "Paros Nacionales" por su cuenta y riesgo. La dirección del SUTEP convocó a uno para dos días de la semana que viene de terminar. Y ahora un sector de la dirección de la CCP acaba de anunciar —en "Amauta" precisamente— que ha dispuesto el Paro Nacional para el 26 y 27. ¿Qué opinión te merece esta manera de proceder?*

Castillo: Mira, esto no es nuevo. Desde el instante en que terminó el Paro Nacional del 19 de julio del 77, hubieron grupos ultraizquierdistas que se comenzaron a disputar la convocatoria de Paros Nacionales para cada fecha que se les ocurría...

zurda: *...convocaron a una Huelga Indefinida para el 20 de setiembre en aquella época...*

Castillo: Nosotros estábamos en la cárcel, el movimiento sindical estaba duramente golpeado... naturalmente que esos Paros y esa famosa "huelga indefinida" que tú bien recuerdas, nunca se produjo... la verdad es que habría que preguntar qué finalidad persigue esta gente con esto. ¿Quieren desorientar a la clase trabajadora? ¿Quieren aparecer como muy radicales? Lo peor que le puede ocurrir a un organismo sindical es que no lo respeten. Que no le crean. Que este diga que va a realizar un Paro, y fije fecha, y luego no lo realice. Aprovecho para señalar que "Amauta" nos calumnia en su titular de primera. Dicen: "CGTP nueva postergación". ¿Cuál postergación? Nosotros no hemos comprometido una fecha de Paro Nacional. Ellos quieren dar a entender que hemos postergado un Paro. Es falso. Nosotros estamos comprometidos en el impulso de un Paro y estamos haciéndolo, con mucha responsabilidad. Queremos que sea exitoso. Es muy incorrecto y muy irresponsable de "Amauta" actuar así. ¡Qué clase de periodismo es ese! ¡Qué fin persiguen!

zurda: *Un problema distinto que tiene que ver con una de las bases de la CGTP es el que se refiere a la FETIMP. Nosotros en la revista hemos visto que hay dos organizaciones que reclaman igual representatividad en el gremio metalúrgicico. Hemos ofrecido las páginas de "Zurda" para esclarecer ante el pueblo, ante el movimiento sindical, los mejores derechos que tiene la una o la otra para ejercer la representación de FETIMP. ¿Qué opinión tienes tú sobre este problema?*

Castillo: Me parece bien lo que tú has planteado. La verdad que la CGTP agradece a "Zurda" que se haya dado esta vía para esclarecer. Sobre la representatividad en éste y otros casos se ha especulado mucho. Nosotros tenemos —autocríticamente— que admitir que no siempre, por las grandes cargas de trabajo que tenemos, respondemos a las necesidades de aclaración y de propagandización de los puntos de vista de la CGTP. No te olvides que hay ahora importantes sectores ultraizquierdistas que tienen como uno de sus objetivos políticos principales el ataque a la CGTP. Por otro lado un poco como resultado de las actividades en estos cinco Paros Nacionales tenemos economías muy golpeadas y no hemos logrado mantener regulares nuestros órganos de prensa. Por tanto, cuando se nos ofrece una tribuna para esclarecer —como en este caso "Zurda"— eso es muy bien recibido. Yo creo que los cc. de la FETIMP van a saber aprovechar esta oportunidad. Tenemos otro caso parecido en la Federación de Laboratorios. Ahora hay un gran número de bases que están cuestionando el desarrollo del congreso que han realizado. Todos estos

La CGTP está exigiendo la renuncia de dos Ministros: Interior y Educación.

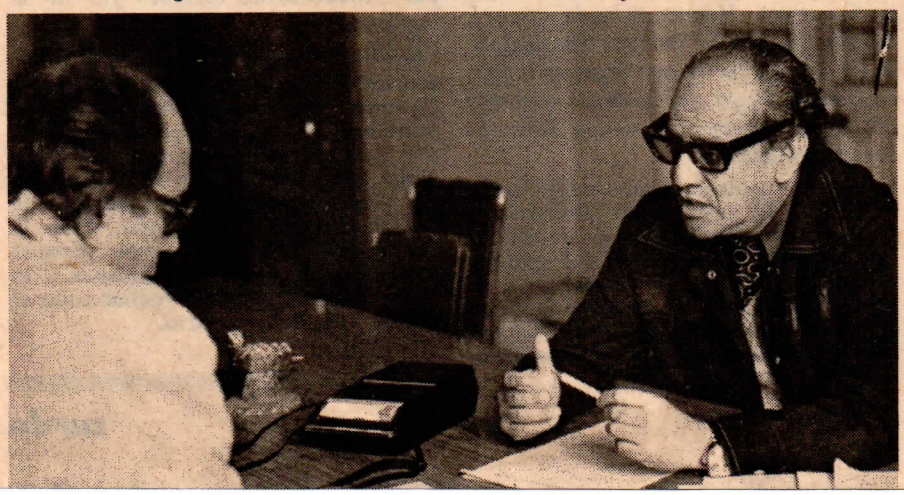

LA IZQUIERDA PERUANA ARCHIVO DOCUMENTAL

viene de la página anterior

asuntos deben ser aclarados públicamente.

zurda: *En días pasados se han realizado, tanto en Cusco como en Arequipa, sendos paros departamentales muy exitosos. ¿Qué apreciación tienen Uds. sobre estos movimientos o sobre otros que se hayan desarrollado en provincias?*

Castillo: Nosotros, en la perspectiva que tenemos hacia el Paro Nacional Unitario, no hemos contrapuesto el desarrollo de los paros departamentales a la efectivización del Paro Nacional. No sólo han habido los paros de Cusco y Arequipa en días pasados, sino también el Paro Nacional Bancario que se ha hecho también en apoyo al SUTEP. Donde estén dadas las condiciones a nivel departamental o de rama los paros deben efectuarse y ello ha de servir como impulso para el Paro Nacional. Sabemos que, por ejemplo, también Junín tiene un Paro departamental aprobado.

zurda: *En vísperas del último Paro Nacional —el 19 de julio— el Gobierno, muy oportunistamente, reabrió el diálogo con la dirección de la CGTP. Quieres hacer una evaluación sobre este diálogo realizado y sobre las perspectivas actuales al respecto.*

Castillo: Nosotros evaluamos ese diálogo de julio como una acción desesperada, de último momento, orientada a evitar el Paro. Pero nosotros tenemos que acudir a estos llamados "al diálogo" porque si no lo hacemos le estaríamos dando un arma al Gobierno que podría argumentar diciendo que la CGTP tienen fines políticos, extra-laborales, ya que no está queriendo buscarle una solución a las demandas a través del diálogo. Pero, de otro lado: en primer lugar, el diálogo debiera ser sistemático, debiera ser programado con un sentido práctico, responsable, coherente. No este diálogo "*al borde del abismo*" que es el único que el Gobierno pareciera practicar. En segundo lugar, tampoco debe hacerse un diálogo "*a la muerte de un Obispo*", éste debiera ser regular. Y en tercer lugar tampoco debe hacerse un "*diálogo de sordos*". Este debe realizarse para conseguir "algo", para resolver "algo". Nosotros tenemos una plataforma que incluye muchos problemas urgentes del movimiento sindical, que si se quiere buscar una solución, estamos listos a dialogar de inmediato sobre estos asuntos.

zurda: *O sea que hay una demanda concreta de diálogo por parte de la CGTP.*

Castillo: Hay más que eso. Hay una agenda de trabajo planteada, que comprende una serie de puntos sindicales de bases de la CGTP. Está el problema bancario, el minero, el hotelero, metalúrgicos, Cromotex, Lolas, Cerámica Chimbote; toda una serie de problemas que reclaman una solución concreta. Hay demandas concretas, específicas; que tienen ser resueltas de manera concreta también.

zurda: *No hay todavía una reacción positiva del Gobierno a este respecto.*

Castillo: Sabemos que están estudiando la agenda de trabajo. Pero no sabemos si habrá o no habrá una llamada para dialogar con seriedad.

zurda: *Cuando el Paro del 19 de julio la CTP hizo una finta —muy oportunista— de convocatoria al Paro que después anularon. En ese entonces la CGTP hizo un intento por atraer a la CTP a una lucha unitaria y consecuente con el conjunto del movimiento popular. ¿Cuál es tu evaluación de esa experiencia?*

Castillo: Sí. Nosotros emplazamos a la CTP a unirse a una lucha común. Ya es tiempo de que hagan una conjugación de palabras con hechos. Pero no se consiguió mayormente nada porque ellos tenían una plataforma alrededor de la defensa democrática de la nueva Constitución y no se pronunciaban sobre los problemas concretos del movimiento sindical: magisterio, bancarios, etc. Ahora —ya que estamos en esto— debo decir que resulta curioso, sintomático, el que no haya, por parte del SUTEP, de "Amauta", de estas organizaciones, un emplazamiento enérgico y firme a la CTP para ponerla en evidencia, para darle combate. ¿Qué es lo que hacen en vez? dicen que "*presionan*" a la CGTP para que convoque el Paro; dicen que "*por eso*" han hecho su "*huelga de hambre*". La CGTP no necesita presión de esta gente para combatir. Está en íntima relación con sus bases, la dirección las representa fielmente, y por tanto cuando éstas responden a las consultas que se les formulan, allí están los elementos de juicio para tomar las decisiones. Pero para esta gente la cosa es pasar por alto las gravísimas responsabilidades de la CTP y lanzarse: ¡todo contra la CGTP!

zurda: *Eso se ve muy claro como una posición oportunista de estar organizaciones. Hemos tomado conocimiento de que la Escuela Sindical de la CGTP, vecina de este local de la Plaza Dos de Mayo, fue asaltada el jueves 20. ¿Qué apreciación tienen Uds. sobre este hecho?*

Castillo: Nosotros estamos muy preocupados con este hecho. Recurrir al ataque a locales sindicales, o bien es una táctica de un sector del aparato policial —lo que es más probable— o es algún sector político en cuyo caso sería el colmo. En cualquier caso habría que estar prevenido contra una repetición de estos métodos.

zurda: *Por su lado la FEDETRAL —según "Amauta" nuevamente— pretende que la Federación de Comercio sufrió un asalto a su local y, naturalmente, esta revista pretende que se trata de una acción del PCP. ¿Qué sabes de eso?*

Castillo: Lo que yo sé es que los organizadores del congreso de FEDETRAL tuvieron dificultades con la Federación de Comercio, por cuanto muchas de sus bases no estaban contentas con que su local se usase para esta maniobra divisionista y que tal vez por eso —y no por otra razón— tuvieron que cambiarse a otro local y tal vez esa derrota la hayan querido cubrir con una falsa acusación.

zurda: *Dime compañero ¿qué se ha adelantado ya en materia de coordinación con las federaciones independientes?*

Castillo: Nosotros hemos tenido algunas conversaciones bilaterales con la CNT y algunas otras organizaciones. Como tú sabes existe un Comité en el cual participan las tres centrales y algunas federaciones independientes. Nosotros hemos manifestado que cualquier reunión del Comité Sindical Unitario debe ser convocado por las tres centrales y las principales federaciones. Lo que ocurre es que han habido citaciones que no son positivas. Aquí tengo una, por ejemplo, del 12 de setiembre, en papel membretado de la FNTMMP. Citaban para el 17, en el local de la CNT. Aparece el nombre de la CNT pero no firma. Lo mismo ocurre con el CITE. Quienes sí firman son entonces: el SUTEP, los mineros y la CTRP-L. Una reunión así convocada no tiene posibilidades de éxito. Y ésta no lo tuvo. Creo que ni se llegó a concretar. Nosotros estamos convocando para el lunes 24. Esperamos tener éxito y avanzar en la preparación responsable del Paro Nacional.

zurda: *Realizar un Paro Nacional y llevarlo a su concreción exitosa es toda una tarea. Mientras que plantear públicamente una exigencia y señalar irresponsablemente una fecha, lo puede hacer cualquiera. Más todavía cuando después no se responde ante nadie por convocatorias estériles que no se cumplen.*

Castillo: Coincidimos compañero. Así son las cosas. Hay posturas verbales de algunos sectores pero muy poca responsabilidad y muy poco trabajo efectivo para impulsar seriamente el Paro. Aquí hay una intencionalidad política. Algunos quisieran ver fracasar a la CGTP. Quisieran enterrarla. Pero la CGTP no se va a dejar enterrar. Esta es una lucha de muy largo alcance y la CGTP está dispuesta a luchar todo el tiempo que sea necesario.

LA IZQUIERDA PERUANA ARCHIVO DOCUMENTAL

PUÑO SINDICAL

ABUSOS EN LA JABONERIA ESPAÑA: Los empresarios de la jabonería España amenazan con cerrar la fábrica y reducir el personal si los trabajadores no retiran el pliego de reclamos que presentaran.

Estos a través de su sindicato, nos manifiestan su decisión de mantenerse firmes y proseguir la lucha por sus legítimos derechos ante esta nueva arremetida patronal.

LOS "SINCHIS" EN AYACUCHO El 12 de setiembre los "sinchis" de la GC agredieron brutalmente a los maestros en el C.E.P. "María Auxiliadora" de Ayacucho, para lo cual contaron con la ayuda de las religiosas del lugar. Como producto de este salvaje atropello los profesores Carlos Fernández y Eulogio Quispe han quedado con heridas de gravedad y otros 37 han sido detenidos. Los heridos fueron evacuados a Lima.

Al día siguiente los "sinchis" asaltaron el Comedor Universitario en momentos en que los estudiantes almorzaban apresando a la mayoría de ellos e hiriendo de bala al estudiante Gregorio Rivera Pizarro. Por si fuera poco, luego de agredir al docente Julio Casanova y contaminar 1,300 raciones de alimentos la emprendieron con el local Universitario en donde destrozaron lunas, puertas y el material de Laboratorio.

El Sindicato Unico de Trabajadores de la Cooperativa de Crédito "San Cristóbal de Huamanga", El Frente de Defensa del Pueblo de Ayacucho y el Sindicato de Trabajadores de la Universidad Nacional "San Cristóbal de Huamanga" nos hacen llegar su enérgica protesta ante estos hechos y nos anuncian que han acordado impulsar el Paro Nacional de 48 horas en apoyo al SUTEP y propender el Paro Regional exigiendo la sanción contra los responsables, la libertad de los detenidos y el retiro de los "sinchis", entre otros puntos.

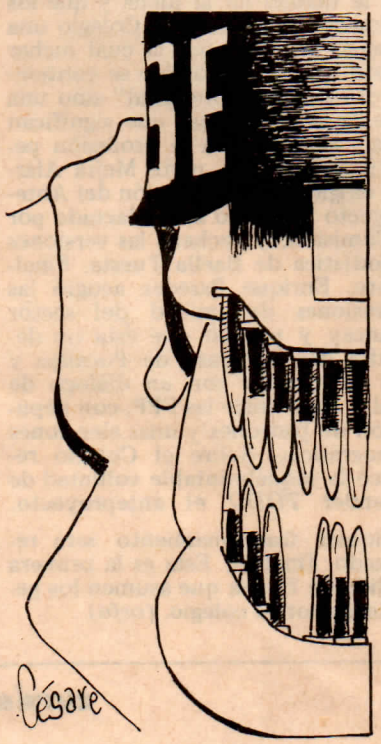

LOCK-OUT EN CALZADOS RECORD: Más de 120 trabajadores de la fábrica de calzado "Record" están en la calle debido a que los empresarios arbitrariamente han clausurado la fábrica.

Los trabajadores, a través de la CGTP han denunciado este atropello al ministerio de Trabajo y exigen la reapertura del Local.

FRUSTRAN TOMA DE POSESION Los Funcionarios de la III Zona de Reforma Agraria están obstaculizando la expropiación del fundo "Santa Victoria" en Santo Domingo anexo de Laredo y han postergado la toma de posesión ya en dos oportunidades pese que al Juez de Tierras aplicando el DL. 17716 ha interpuesto la demanda correspondiente.

Todo esto se debe a las "influencias" que el arquitecto Manuel Angel Ganoza Plaza tiene en Lima. Este señor, propietario del fundo, ahora sostiene que se le quiere "despojar" de sus tierras cuando la realidad es muy diferente.

Estas medidas perjudican a los 21 trabajadores del fundo que ya llevan seis años luchando para ser dueños de la tierra que desde hace tiempo cultivan; los cuales a través del Sindicato Unico de Trabajadores de Laredo y Anexos. SUTLA nos hacen llegar su más enérgica protesta.

DESPEDIDO POR DECIR LA VERDAD Las Industrias Electrónicas Crown Radio S.A. han despedido al jefe de planta Octavio Pastor Mogrovejo por el "delito" de decir la verdad. Anteriormente Mogrovejo había denunciado cómo la empresa despidió a 23 trabajadores acusándolos de robar los candados de sus casilleros cuando en realidad los candados eran rotos por orden expresa de ésta.

En efecto, el año pasado con ese pretexto fueron despedidos 23 obreros quienes se oponían a la propuesta que hicieran los empresarios de reducir la jornada de trabajo a tres días semanales. Gracias a las declaraciones de Mogrovejo el Ministerio de Trabajo ordenó la inmediata reposición de los despedidos por lo que la empresa tuvo que reponer a 13 (los demás por necesidad se vieron obligados a renunciar) pero se vengó despidiendo al indiscreto jefe de planta.

REPRESION APRISTA EN COMAS Los Búfalos apristas junto con los guardias de la USE, ahora reprimen indiscriminadamente en Comas; el Comité Central de Pobladores del P.J. El Carmen denuncian cómo en su afán de quebrar la huelga Magisterial constantemente atacan a Maestros y Padres de Familia y asaltan los centros educativos.

Por otro lado denuncian que durante el asalto armado al Centro Educativo 3065 doña Sara Araujo acompañó a los Guardias que hicieron uso de balas, perdigones y bombas lacrimógenas contra los maestros desarmados dejando diez heridos, uno de ellos el joven Willy del Aguila quien está a punto de perder la vista. Asimismo revelan que hay siete detenidos, entre ellos dos mujeres.

ANUNCIAN HUELGA EN ELECTROPERU: El Frente Unico de Trabajadores del sector eléctrico conformado por la Federación de Trabajadores de Luz y Fuerza del Perú y la Federación Nacional de Trabajadores de ElectroPerú FENATREL nos comunica que iniciarán la huelga General Indefinida a partir del martes 25 en vista de que la Dirección de ElectroPerú aún no soluciona el pliego de reclamos de 1,979/1,980.

A pesar de que los trabajadores realizaron paros preventivos de brazos caídos y posteriormente decretaron una huelga general; la patronal solo ha concedido unos ridículos ofrecimientos que en ningún modo satisfacen sus demandas.

- *"Aumento" en Laboratorios Scheing.* La filial peruana del monopolio Germano Occidental no contenta con ignorar el pliego de reclamos que presentaron los trabajadores ahora pretende imponerles un mísero aumento salarial.
- *Mayólicas Trébol cierre Fábrica:* Los empresarios de la fábrica de Mayólicas Trebol desde hace más de cuatro meses mantienen clausurada la sección sanitarios con lo que 108 trabajadores han quedado en la calle.

Los 850 obreros agrupados en el sindicato de trabajadores de Mayólicas Trébol S.A. han acordado seguir apoyando a sus compañeros despedidos y exigen a los empresarios la reapertura de sección.

- *Cierre Ilegal en Casa Hawai:* El empresario Gabriel Majluff dueño de la casa Hawai no contento con cerrar el local ahora se niega a reabrirlo contraviniendo las resoluciones del Ministerio de Trabajo el cual ha ordenado la inmediata reapertura de la planta multándolo con 20,000 soles.

LA IZQUIERDA PERUANA ARCHIVO DOCUMENTAL

ladrones y celadores

¿UN INOCENTE JUEGO INFANTIL?

Lima se ha convertido en una ciudad peligrosísima para los transeúntes, sobre todo la zona del centro, donde en el momento más inesperado puede uno ser víctima de los ladrones o de la agresión por parte de un policía de conducta demencial.

Hace más de tres meses que la zona céntrica está repleta de policías puestos allí para reprimir a los maestros del SUTEP en sus movilizaciones de protesta, para impedir el tránsito normal de los peatones por las arterias y plazas y para dar a propios y extraños el triste espectáculo de la degradación a que ha llevado al cuerpo policial este gobierno represivo y hambreador, que de institución honorable y respetable, aceptada con cariño y cordialidad por el pueblo, la ha convertido en vil, despreciable y odiosa. También hace un buen tiempo, mal tiempo diré, que el hambre y la desocupación, acrecentados en forma increíble por este gobierno, han empujado a miles de personas al comercio ambulatorio o al delito. La miseria, la delincuencia y la represión han ido aumentando día a día y esas son condecoraciones que quienes nos gobiernan pueden ostentar con toda desfachatez pues nadie se las discute.

Pero algo que llama la atención y provoca comentarios entre la gente sencilla es que la policía se abata con tanta ferocidad sobre los maestros en huelga mientras deja hacer a los delincuentes. Por qué los tratan así a los maestros? —dice la gente— la respuesta es muy simple. Los maestros son luchadores sociales, se han organizado para exigir justicia y están enseñando al pueblo hambreado a hacer lo mismo. El delincuente no recusa el sistema injusto en que vivimos sino que, a su torpe manera, trata de acomodarse dentro de él resolviendo sus problemas a costa de los demás. Después de todo la existencia del delito garantiza la necesidad de la policía. En sociedades enfermas, como la nuestra, la lacra de la delincuencia garantiza trabajo, razón de ser y hasta prestigio a los aparatos represivos, no se puede jugar a "Policías y Ladrones" si no hace nadie de ladrón y la única justificación que se puede esgrimir para el mantenimiento y fortalecimiento de los aparatos policiales es el crecimiento constante de la delincuencia, máscara que oculta que los gobiernos hambreadores y antipopulares les asignan como principal papel el de reprimir al pueblo.

Por eso es que cualquier transeúnte puede en estos días ser testigo y hasta víctima de la forma en que la policía trata a la gente honrada y también por eso es que la sacrificada y heroica huelga de los maestros tiene tanto apoyo popular. La gente se va dando cuenta de que están luchando por todo el pueblo y no sólo por ellos, sienten con rabia e impotencia los malos tratos que reciben porque son en el cuerpo del pueblo donde el gobierno los propina y no solo en el del magisterio. La gente se va dando cuenta y tomando partido, se va dando cuenta de que hay que luchar, todos, hasta conseguir que un día en nuestra patria todos los niños tengan asegurado un futuro de honradez, trabajo y dignidad. Un futuro en el que ningún niño sea empujado a la delincuencia ni a la degradación institucional de su condición humana. Porque tampoco es justo que tantos hombres que un día fueron niños inocentes, llenos de hermosos sueños, no hayan conseguido otra ocupación que la de verdugos de sus semejantes; no es justo que a cambio de una paga y ciertos privilegios materiales haya hombres condenados a la obediencia torpe y ciega del animal amaestrado, hombres que se drogan para acallar su conciencia y hundirse en la vileza en evidente estado de ebriedad, que tienen que vivir humillados y amenazados por sus jefes, aceptar ser encubridores de las faltas de los mismos, soportar su propio sentimiento de frustración, la castración de su autoestima y de la de sus familiares porque nada, ninguna clase de propaganda, podrá impedir que muchos de ellos tengan hijos que un día se avergüencen de sus padres y se aúnan al repudio popular que crece incontenible.

Por eso, cuando los maestros del Perú resisten valientemente, con heroísmo difícil de entender en un sector tan manso y tan inerme, el apoyo popular se manifiesta de muchas maneras, el pueblo sabe que en la lucha de los maestros no hay odio sino amor, el mismo amor a los niños que los llevó a ser maestros y que hoy los lleva a luchar para que un día no lejano, —porque no se les pueden dejar las tareas duras siempre a otros que vendrán—, el juego de "Policías y Ladrones" sea tan sólo un inocente juego de recreo infantil.

Periodistas toman la calle

El Comité de Ancha Base por la Colegiación realizó el viernes último una marcha de protesta por las calles céntricas de Lima, exigiendo la promulgación del anteproyecto de normas sobre el ejercicio periodístico. En la esquina de Carabaya y Cueva las Fuerzas Policiales trataron de dispersar la marcha mediante el uso de gases lacrimógenos y el lanzamiento de la tanqueta contra los manifestantes. No lograron su objetivo y la marcha continuó bajo los lemas de "Gobierno es el que miente y no los periodistas". "Basta de engaños, colegio este año".

En el local de la FPP Abancay hicieron uso de la palabra Castro de los Ríos a nombre de la FPP-Abancay, Martínez Morosini por el Círculo de Periodistas Deportivos, Daniel Cumpa por los Sindicatos, Roberto Mejía Alarcón por la ANP, Enrique Paredes Paz por la FPP-Sindical y Justo Chávez, reciente ganador de las elecciones de un sector de la FPP. Daniel Cumpa destacó lo concreto que significa la unidad en la lucha y que los periodistas tenían en el Colegio una hermosa bandera por la cual luchar puesto que en él no sólo se contempla el "cartón profesional" sino una serie de disposiciones que significan y dan estabilidad a la profesión periodística. Por su parte Mejía Alarcón exigió la promulgación del Anteproyecto tal como fue redactado por la Comisión, y rechazó las versiones periodística de Baella Tuesta. Finalmente, Enrique Paredes acogió las expresiones de unidad del sector Abancay y precisó que ésta no dependía del Congreso de Pucallpa y sólo se lograría con un diálogo de igual a igual entre las FPP, con depuración de padrones y unas elecciones democráticas. Sobre el Colegio remarcó la inquebrantable voluntad de defender *TODO* el anteproyecto.

Cualquier fraccionamiento será rechazado, finalizó. Esta es la primera medida de fuerza que asumen los periodistas por su colegio. *(orfo)*

LA IZQUIERDA PERUANA ARCHIVO DOCUMENTAL

PUEBLOS DEL MUNDO

(Informes y Servicios Cablegráficos: IPS — Prensa Latina — Servicios Propios).

EL SEPELIO DE NETO

El pueblo angolano asistió masivamente a los funerales del difunto Presidente Agostinho Neto en la más grande manifestación que se haya conocido en dicho país. Durante unos sesenta minutos, al paso de la lenta caravana, se vieron las expresiones de dolor del pueblo que daba su último adiós a su Presidente y guía de la revolución.
Asistieron a la ceremonia, jefes de estado de Mozambique, Guines Bissau, Cabo Verde, Sao Tomé y Príncipe, Zambia, Liberia y Portugal.
En uno de los salones principales del Palacio del Pueblo fue colocada la urna, rodeada de ofrendas florales. Ahí, se dió lectura al juramento del máximo órgano del Partido (MPLA). El documento señala el compromiso a construir en Angola una sociedad socialista, a dedicar los mayores esfuerzos a salvaguardar la unidad nacional y a consolidar la alianza obrero-campesina.

BOICOT A PINOCHET

Más de ocho millones de trabajadores de todas las ramas de transporte realizaron un boicot al actual régimen de Chile contra su política antiobrera y dictatorial. Este boicot fue un éxito rotundo. Paralizaron alrededor de 200 embarcaciones y diversas unidades de transporte aéreo y terrestre.

VIETNAM CON PANAMA

El Premier vietnamita, Pham Van Dong, realizó una visita de 48 horas a Panamá la semana pasada. En dicha visita firmó un documento por el cual se adhiere al tratado de neutralidad pactado entre Panamá y los EE.UU. para el canal. Vietnam se convierte, así, en el primer país del mundo en adherirse a dicho pacto. En un acto de masas al cual concurrieron miles de personas, celebrado en el distrito de San Miguelito, se le tributó un homenaje al Primer Ministro, "una de las grandes figuras del siglo veinte", al decir del asesor presidencial Rómulo Escobar.
Diversos representantes del movimiento obrero, estudiantil y campesino hablaron en dicho acto rindiendo homenaje "al heroico pueblo vietnamita que hizo morder el polvo al imperialismo norteamericano".

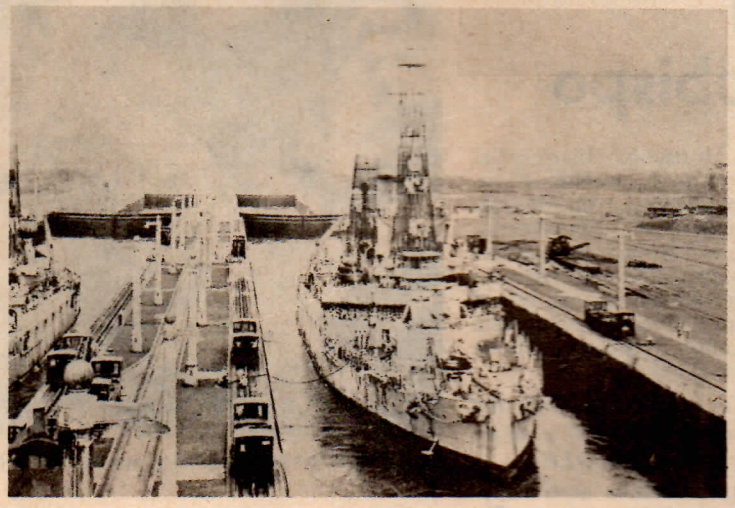

Pham Van Dong firmó al lado de Panamá y Estados Unidos el tratado de neutralidad.

El mundo entero exige retorno a la vida democrática en Chile.

REPUDIOS Y DESPLANTES

Un repudio total del pueblo alemán hacia el régimen de Pinochet fue expresado con motivo de la visita del ministro de Relaciones Exteriores Hernán Cubillos a la RFA. El objetivo central de su visita, parte de una gira por diversos países de Europa, era mejorar la imagen del gobierno chileno en el exterior, para sacarlo del aislamiento internacional en que está sumergido. Pero su estancia fue aprovechada por los diversos medios de comunicación (prensa, radio, televisión) para hacer un análisis y balance de los seis años del régimen militar chileno. Recientes violaciones de los derechos humanos (casos de Federico Alvarez, Daniel Acuña, cadáveres de Lonquén) y el retroceso en cuestiones sociales y en las libertades públicas, fueron difundidos a la opinión pública alemana. A ellos debió enfrentar el ministro chileno.
Tanto al interior del parlamento alemán como fuera de éste, la repulsa fue general. Los diputados socialdemócratas; las juventudes socialistas, liberales, demócratacristianas; la federación alemana de sindicatos, etc., protestaron airadamente contra la permanencia de Cubillos.
Reiner Offergeld, ministro de Cooperación Económica, se negó a recibirlo puesto que, según señaló un vocero "no hay razones para hablar de cooperación al desarrollo de Chile, porque ésta no existe y no hay planes para que se reanuda".
En la noche, una columna de cuatro mil personas (entre ellos 500 chilenos) desfilaron con antorchas por el centro de la ciudad, en protesta por la visita. La marcha culminó con una concentración en la cual hablaron Helmut Frenz secretario general de Amnistía Internacional alemana, y Aníbal Palma ex-ministro de Educación de Allende. Palma se refirió al gobierno de Pinochet como una "banda de ladrones de cadáveres" refiriéndose a los sucesos de Lonquén.

BRASIL: HUELGAS Y REPRESION

Una ola de movimientos huelguísticos se desató durante las últimas semanas en Brasil con la consiguiente respuesta represiva del gobierno. En Sao Paulo la policía detuvo a 115 manifestantes; en Río de Janeiro a 30 bancarios; igualmente en Santa Catalina y Río Grande Do Sul se detuvo a las comisiones directivas de los sindicatos o se los intervino directamente.
Paradójicamente, mientras todo sucedía, el Presidente Figueiredo se seguía pronunciando a favor de la "democratización". El más influyente líder sindical del momento, Luis Ignacio Da Silva, afirmó que "el gobierno sólo ve la rebeldía del lado de los trabajadores. . . a los empresarios les otorga la libertad total para no respetar las leyes y cometer toda suerte de injusticias. Y aún reciben total protección de las autoridades, muchas de las cuales son también empresarios".

LA IZQUIERDA PERUANA ARCHIVO DOCUMENTAL

Arafat y el arzobispo

Recientemente Monseñor Hilarión Capucci, Arzobispo de Jerusalem, se entrevistó con Yasser Arafat en Madrid. Ambos se confundieron en un emocionado abrazo, pues Monseñor Capucci permaneció 30 años preso en cárceles israelíes. Su libertad fue lograda por el Vaticano. He aquí una entrevista que concedió Monseñor Capucci a IPS en la sede madrileña de la OLP.

— *Monseñor Capucci ¿cuáles son los motivos de su visita a Madrid y de su entrevista con el líder de la OLP?*

— Todos los que estamos aquí llevamos en las venas la misma sangre. Tenemos el mismo problema. Luchamos por la misma causa: Palestina. Estoy aquí por eso, porque todos estamos luchando por nuestro honor, por nuestra patria.

— *¿Cuál es su compromiso con la causa palestina?*

— La causa palestina tiene, como lo he dicho siempre, dos aspectos: uno político y otro más bien humano. Es este último el que cuenta para mí. Porque en sus raíces profundas el problema palestino es un problema de derecho y de justicia.

— *¿Cómo se expresa ese problema de justicia?*

— Abarca a todo un pueblo que ha sido echado de su tierra, despojado de todos sus derechos y que desde entonces vive fuera de su patria, en una situación marginal y miserable. Como religioso y como hombre de Iglesia, he sentido en los más profundo de mi conciencia la obligación de luchar por la causa de mi pueblo. Como Arzobispo de Jerusalem soy el padre de cada uno de los palestinos; cada uno es para mí un hermano o un hijo.

— *¿Incluido el máximo dirigente de la OLP?*

— Yasser Arafat es un hermano mío que ha estado siempre cerca a mí. He venido desde Roma para encontrarme con él, y me alegra que este encuentro se haya producido en España, con la cual tenemos los árabes muchos lazos que nos unen, y cuyo gobierno ha tenido: una actitud tan digna y noble, en relación a la causa palestina. España es el único país de Europa en el que no hay embajada de Israel, pero que por el contrario existe una embajada Palestina.

— *¿Cuál es el próximo viaje que realizará?*

— Pienso viajar a América Latina donde hay importantes comunidades palestinas.

Hasta los niños entendieron el sentido de la lucha.

nicaragua

LA ARMONIA DE LAS TENDENCIAS

Uno de los muchos problemas a ser solucionados en Nicaragua, en el despertar del derrocamiento de Anastasio Somoza, es la extensión en que los poderes del gobierno deben ser divididos entre la junta gobernante de cinco miembros y el Frente Sandinista de Liberación Nacional (FSLN).

De acuerdo con los estatutos de gobierno publicados poco después de la guerra civil, la junta es responsable tanto de las funciones ejecutivas como administrativas. Pero como la organización que no sólo fue la vanguardia militar contra Somoza sino que también administró muchas ciudades conforme eran liberadas de la Guardia Nacional, el FSLN obviamente tiene un poderoso, si no predominante, rol.

La Dirección Nacional Conjunta (DNC) del FSLN está conformada por tres miembros de cada una de las tres tendencias Sandinistas. Víctor Tirado y los hermanos Daniel y Humberto Ortega son los miembros Terceristas de la DNC, Tomás Borge, Henry Ruíz y Bayardo Arce representan a la tendencia Guerra Popular Prolongada (GPP) y Luis Carrión, Jaime Wheelock y Carlos Núñez a los Proletarios.

De los nueve miembros de la DNC, Borge, el nuevo ministro del interior, es el mayor y único superviviente miembro fundador del FSLN. El estuvo en Costa Rica y negoció directamente con los Estados Unidos durante las últimas etapas de la lucha. Henry Ruíz, conocido como "Modesto", gastó seis años en las montañas norteñas y creó la que quizás fue la más preparada fuerza de lucha guerrillera Sandinista. Bayardo Arce es un antiguo periodista con muchos años de organización y lucha urbana tras él. En la guerra civil guió el frente norte Sandinista desde Matagalpa.

Los hermanos Ortega son considerados como los teóricos de la estrategia Tercerista. Los Terceristas son en efecto más correctamente, aunque menos ampliamente, conocidos como los "In-

Daniel Ortega, el sandinista de la Junta.

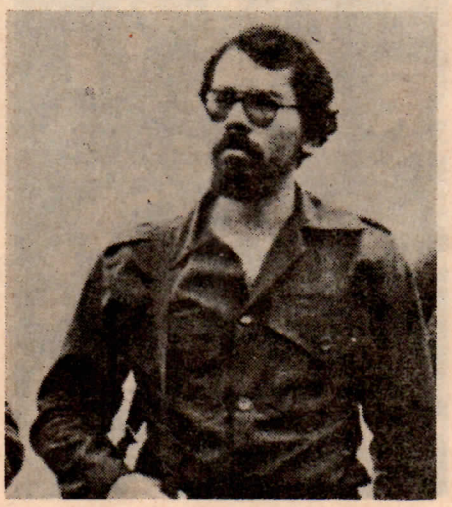

LA IZQUIERDA PERUANA ARCHIVO DOCUMENTAL

surreccionales", dado que ha sido largamente su posición que una insurrección en las ciudades llevaría al derrocamiento de Somoza. Los terceristas han sido más amplios que otros miembros de otras tendencias en la cuestión de alianzas con los oponentes de Somoza en las clases medias y medias-altas de Nicaragua. La destreza política de los Terceristas, y en particular de los hermanos Ortega, fue también un importante factor en negociaciones coordinadas entre los varios enviados de los Estados Unidos y la oposición general a Somoza durante la lucha. Víctor Tirado, el otro miembro Tercerista de la DNC, es un mejicano a quien sus muchos años de lucha en las montañas lo califican como nicaragüense por adopción.

Luis Carrión, quien guió el frente del Atlántico en el área de Chontales durante la guerra, es el más experimentado en materia militar de los Proletarios. Jaime Wheelock es otro de los intelectuales claves de la revolución así como el responsable en el nuevo gobierno por la reforma agraria. Carlos Núñez, que peleó en Managua durante la guerra, fue responsable en alto grado por las organizaciones de masas del FSLN.

Tres comisiones

Tres comisiones han sido establecidas por el FSLN con un representante de cada tendencia en cada grupo. Borge, Carrión y Humberto Ortega tienen la comisión militar a cargo de reestructurar el ejército. Tirado, Núñez y Ruíz forman la comisión de organización popular mientras que Wheelock, Arce y Daniel Ortega (éste último, por supuesto, miembro de la junta) son responsables de la ligazón entre la junta y el FSLN. Con la potencial amenaza de un contrataque por los somocistas, la comisión militar tiene la tarea más urgente de organizar una estructura formal de ejército salida de las fuerzas guerrilleras y las milicias populares. Un primer paso ha sido dado con el nombramiento de los nuevos miembros de un estado mayor. Ellos son: Julio Ramos, quien guió una columna en Estelí; Adolfo Chamorro, líder de una columna en Chontales y Boaco; Oswaldo Lacayo, un dirigente en la capital durante la guerra y también en Carazo; Leopoldo Rivas, quien peleó en León y guió la primera columna en llegar al bunker de Somoza; Raúl Venerio, también dirigente de las columnas en Managua y Carazo; Xavier Carrión, un dirigente en Matagalpa; Javier Pichardo y Alvaro Ferreo, ambos dirigentes del frente sur; José Valdivia el nuevo vice-ministro de defensa; Edén Pastora, comandante de la victoriosa irrupción en el palacio nacional y ahora segundo de Borge en el ministerio del interior; y Hugo Torres, jefe de seguridad del estado.

(Tomado de Latin American Political Report)

CHINA: 30 AÑOS

El 1o. de octubre de 1949 Mao Tsetung proclamó el nacimiento de la República Popular China. Ahora se celebran treinta años desde aquel acontecimiento histórico de trascendencia universal. Hua Kuo Feng, principal dirigente de China, está desarrollando la difícil tarea de efectivizar las grandes rectificaciones y modernizaciones que se hacían indispensables. Los pueblos del mundo esperan que China, este coloso socialista, contribuya también a encontrar los términos para una reunificación del movimiento revolucionario internacional, una tarea irrenunciable. (RLC)

LA IZQUIERDA PERUANA ARCHIVO DOCUMENTAL

Pablo Neruda, vive en el corazón de todos los revolucionarios de América.

neruda y machado

DOS POETAS MUERTOS POR EL FASCISMO

por JUAN CRISTOBAL

Sí, dos poetas, dos grandes poetas muertos por esa garra llamada fascismo. Antonio Machado: en 1939. Pablo Neruda en 1973, en el mismo mes de setiembre. Uno, Antonio, envejecido y enfermo, después de los 15 días de cruzar las friolentas fronteras con Francia, muere "de España". El otro, Pablo, destrozado, abatido por el golpe criminal del criminal de Pinochet que derrocó a la Unidad Popular y que mata a Allende, fallece acosado por las tropas militares sabiendo que campesinos y obreros resistían o morían por la causa del heroico pueblo chileno.

Como si el destino quisiera ser fiel a las esperanzas y sueños, ambos poetas, defensores de la "*inmensa humanidad*", combatientes del sol y de la lluvia, reposan en humildès comentarios de antiguas y melancólicas tierras modestas. Antonio, en una tumba sencilla de cantos infinitos, reposa desde un día lluvioso. Pablo, en una fosa común, junto a los cuerpos yacentes de dos extraordinarios hombres que se entregaron con vida, corazón y alma al pueblo, y ellos son, Víctor Jara, aurora convertida en uranio; y Miguel Enríquez, líder del MIR, que encabezara la resistencia antigorila del pueblo chileno y que desde muy cerca, de un país cargado de aventuras nos dice: "*¿Saben una cosa? No aprendan a dormir en el granero*".

En ambos poetas, el tono romántico, nostálgico, recordador de vasijas de barro en la playa los une. Así, como esa vocación a la reflexión, a la lógica, a lo existencial-humano. Basta leer en don Antonio, "*Soledades, galerías y otros poemas*" y "*Campos de Soria*"; en el gran Pablo Neruda, "*Veinte poemas de amor y una canción desesperada*", "*Odas elementales*" o los bellísimos y altaneros "*Versos del Capitán*", firmados inicialmente por *Anónimo*, y en broma poética, aceptado por Nicolás Guillén el famoso "*Prólogo del Coronel*". Y por otro lado, "*Juan de Mairena*" o "*Residencia en la tierra*".

Pero hay otro cordón umbilical mucho más importante. Mucho más definitivo. El calor humano, entrega total hacia el pueblo. Machado decía: "*La patria es, en España, un sentimiento sencillamente popular, del cual suelen jactarse los señoritos. En los trances más duros, los señoritos la invocan y la venden, el pueblo la compra con su sangre y no la mienta siquiera. Si algún día tuvieréis que tomar parte en una lucha de clases, no vaciléis en poneros al lado del pueblo, que es al lado de España*". Y Neruda: "*No me celebréis a mí, sino a la victoria del hombre, al triunfo del pueblo, en esta patria aislada por el inmenso mar y las nieves inmensas*". Y alguna otra vez diría: "*La vida y los libros, los viajes y la guerra, la bondad y la crueldad, la amistad y la amenaza, hicieron cambiar cien veces el traje de mi poesía. Me tocó vivir en todas las distancias y en todos los climas, me tocó padecer y amar como un hombre cualquiera de nuestro tiempo, am ar y defender causas profundas, padecer los dolores míos y la condición humillada de los pueblos*".

Y no fueron palabras, palabras, palabras. Ambos poetas se jugaron la vida por el pueblo. Y muertos, no han perdido esa batalla la han ganado largamente, porque el pueblo los ve, los ama y les sigue hablando de su vida. No como a Pinochet, no como a Franco, mulos innumerables de la inmensa creación.

Defensores, pues, y actores de su patria la supieron interpretar fiel y honradamente. Machado: "*Mas otra España nace / la España del cincel y de la maza. / Una España implacable y redondera. / España que alborea con un hacha en la mano vengadora. / España de la rabia y de la idea./*

Y Neruda: "*Codo a codo con mi hermano sin zapatos / quise cambiar el reino de las monedas sucias.// Fui perseguido, pero nuestra lucha sigue // La verdad es más alta que la luna // La ven como si fuera un navío negro / los hombres de las minas cuando miran la noche./ Y en la sombra mi voz es repartida / por la más dura estirpe de la tierra.//*

Muerto, Machado, al cruzar la frontera. Muerto Neruda, por el acoso implacable de las hienas de Pinochet, ambos supieron ser rebeldes, pueblo mismo, hasta en el propio enfrentamiento con la muerte.

LA IZQUIERDA PERUANA ARCHIVO DOCUMENTAL

primera de una serie

MONOS, TITIS Y ORANGUTANES

por: LUIS JAIME CISNEROS H.

Eso de "leerse la suerte entre gitanos", "llevar al dueño del carrousel a darse una vueltita", o entrevistar en una revista al director de otra, simplemente no se estila. Sin embargo aquí vamos con la primera de una serie. Y aún tenemos la ingenuidad de pensar que llegaremos a hacerlo con todas. "Monos y Monadas" tira 10 mil. Es una revista progresista y sin embargo ha tenido comportamientos repudiables, como en el caso del deslinde en Runamarka S.A. Luis Jaime Cisneros, a nombre de "Zurda" se ocupó de este "cherry".

zurda: *Monos llena un vacío periodístico. Especialmente en el campo del humor político, donde muy pocos suelen durar. Monos reaparece en un ambiente poco favorable para sobrevivir. Sacar Monos es un riesgo (tú lo sabes). ¿Cómo surge la idea de reeditar Monos después de 70 años, y qué perspectivas le ves al humor político en el Perú?*

Yerovi: Fue en febrero de 1976 que reunidos en Punta Negra, un grupo del cual formaba parte llegó a la conclusión de que *una revista festiva* constituía una necesidad para nosotros los peruanos, seres amortajados por la solemnidad de pronunciamientos castrenses y manifiestos partidarios. Nunca hemos sido un país falto de humor, tan sólo la miseria de nuestros órganos de información tradicional nos lo hizo creer así. Pero, claro, los problemas surgieron inmediatamente después de cristalizada la idea. Desde julio del mismo año, hasta diciembre, tuvimos que esperar para que fuera asentada en el Registro Público el acta de fundación de *Monos y Monadas* Editores. La OCI demoró 13 meses en aprobar la aparición de *Monos y Monadas:* de enero de 1977 a febrero de 1978. ¿Por qué sería, no?

Recién el 27 de abril del año pasado reapareció *Monos*, a los 73 años de su fundación por Leonidas N. Yerovi y Julio Málaga Grenet. Los problemas continuaron, claro que sí, empezando porque reaparecimos en uno de los peores años —si no el peor— en la historia económica del país. Los peruanos habían perdido la sana costumbre de reírse a partir de un órgano impreso; por lo menos las dos últimas generaciones carecían de una experiencia periodística anterior de este tipo. Sí, pues, el comienzo fue duro. Ahora todo eso me da risa, después de la persecución, la requisa,

Se acabaron las vacas sagradas. . .

las bombas y la acción judicial que ha sufrido *Monos y Monadas*. Las pequeñas y las grandes miserias del comienzo son muy poca cosa, como podrían ser para el Gobierno los primeros muertos de la huelga magisterial.

Ciertamente el humor político constituye en la actualidad la carcajada principal de la revista; sin embargo, no hay aspecto que nosotros veamos ajeno al bisturí de la sátira. Me refiero a lo social, a nuestros usos y costumbres en general, a los medios masivos de difusión y así.

zurda: *Recuerdo que al reaparecer Monos, nosotros (tú, yo y muchos más) imaginábamos que a la salida de las fábricas habría obreros con sus Monos bajo el brazo. Desgraciadamente, el tiempo (y la crítica que es el tiempo) nos ha dado la espalda. Monos tiene, a mi modo de ver, un público mayormente pequeño burgués compuesto sobretodo por estudiantes. ¿Cómo explicas tú esto? Hacia qué lectores se dirige Monos?*

Yerovi: Si tú quieres ver en las cartas ológrafas enviadas a *Monos y Monadas* por los obreros de Cromotex, por los de Eternit o Manufacturas Lolas, la mano de un público pequeño burgués, es tu privilegio. Lo cierto es que tanto en el Callejón del Buque como en la cafetería de la Universidad de Lima, donde estudia Pepe del Salto, la gente se contorsiona de risa leyendo el quincenario. El espectro de lectores de *Monos y Monadas* es sumamente amplio, social y políticamente considero que esto se debe a que el lector de la revista es todo aquel que no está conforme con lo establecido, que lo impugna y cuestiona decididamente, en nuestro caso, a través de la ironía. Si tú piensas que el público mayoritario de *Monos y Monadas* es pequeño burgués y está compuesto por estudiantes, esto se debe probablemente a que tú eres estudiante. Personalmente, no pienso así.

zurda: *Monos se identifica con las luchas de la clase obrera. ¿Cómo contribuye a propagandizar las luchas? ¿Su contribución está en hacer blanco preferido de sus caricaturas a los miembros de la dictadura y a sus pocos conspicuos secuaces?*

Yerovi: Monos y Monadas se identifica con todo lo que constituya un cambio radical de estructuras, con las mayorías oprimidas del Perú. Pienso que también nos identificamos con las calatas de nuestra página once. ¿Que si la revista contribuye a este cambio de estructuras? Nunca lo he dudado. Nuestro aporte será cachaciento, pero no deja de ser un aporte. Con *Monos y Monadas* se acabaron las vacas sagradas: ni la dictadura ni sus sirvientes de todo tipo merecen el respeto de miles de peruanos gracias a la gracia, el salero y —por qué no decirlo— la inteligencia de *Monos y Monadas*. ¿Es esto una contribución al cambio? Creo que sí, cuando menos de muchas estructuras mentales.

zurda: *Algunos dicen que en Monos predomina una tendencia pequeña burguesa anarquizante. ¿Qué me dices de esa afirmación?*

Yerovi: Quienes afirman tal cosa deben ser pequeño burgueses adjetivantes. No manejo ni me complace esa simple manera de analizar la realidad, añadiéndole a un hecho sinnúmero de adjetivos. El idioma español es quizá la única riqueza que podemos poseer los escritores, y la pobreza de una serie interminable de epítetos me conmueve hasta las lágrimas.

zurda: *¿Qué se siente al ser director de una revista con tres millones de analfabetos como lectores?*

Yerovi: Uno se siente peruano.

LA IZQUIERDA PERUANA ARCHIVO DOCUMENTAL

MI PLANTA DE NARANJA LIMA

por SARA BEATRIZ GUARDIA

El autor de esta novela, José Mauro de Vasconcelos, ha estado hace poco en Lima, invitado por la Editorial que difunde su obra en español. Vasconcelos nació hace 56 años en Bangú, Río de Janeiro, en un hogar formado por un portugués y una india. En la madre conoció los sufrimientos de una raza, y no sin amargura sostiene que en Brasil se terminará exterminando a todos los indios. Viajero constante por las regiones más apartadas de su país, desempeñó un sin fin de ocupaciones: fue entrenador de boxeo, peón en una hacienda, pescador, maestro. Su formación literaria es autodidacta y su producción narrativa está vinculada con la tradición de los narradores populares de la literatura brasileña. Hasta la fecha ha escrito doce obras en las cuales se ha revelado como un escritor lírico. De todos sus libros, el de mayor éxito es "*Mi planta de naranja lima*". —Escribir este libro— dice Vasconcelos —me tomó doce días sin dormir, luego de los cuales estuve tres días borracho recuperándome de todos los recuerdos— y es que "Mi planta de naranja lima" es la autobiografía de Vasconcelos para quien no fue fácil recordar su infancia y a sus dos hermanos que se suicidaron.

El éxito de la mencionada novela se debe quizá porque es la historia de un niño pobre que muy pronto conoce el dolor, y este relato, no resulta extraño ni lejano en nuestros países, pero sobre todo creemos que lo más resaltante de la obra es la gran ternura que encierra. Desde sus páginas salta hasta nosotros el pequeño Zeze, que se convierte muy pronto en un ser querido. Nos entristece su dolor hasta las lágrimas y nos emociona su candor y su bondad: "*Yo divido mi masita con ella porque mamá me enseñó que uno debe dividir la pobreza propia con quien todavía es más pobre*".

Lo admirable de la obra es que no parece haber sido escrita por un adulto. —Deje que el niño cuente su historia— dice Vasconcelos —el adulto no intervino sino para escribirla—. Sin embargo, el dolor convierte a Zeze en casi un adulto, cuando muere su único amigo y cortan su árbol de naranja lima: "*Ahora ya sabía lo que era el dolor. Dolor no de recibir golpes hasta desmayarse. No de cortarse el pie con un pedazo de vidrio y recibir puntos en la farmacia. Dolor era eso que llenaba todo el corazón, con lo que la gente tenía que morirse, sin poder contarle a nadie el secreto*".

Para escribir "*Mi planta de naranja lima*" Vasconcelos pasó por un proceso psicoanalítico con el fin de recordar toda su infancia. Recuerdo —dice— que para defenderme de los mayores tenía que usar palabrotas para que de esa forma me tomen en cuenta, hasta ahora digo palabrotas, incluso a Dios. Entre sus obras más importantes figuran: "*Las confesiones de Fray Calabaza*", "*Vamos a calentar el sol*", "*Arará Vermelha*" y "*Marea Baja*". Todas tienen un fondo autobiográfico. —Mis ficciones comienzan cuando pueden mezclarse en forma real con mis vivencias—.

Durante su estadía en Lima, sostuvo un conversatorio en el INC y estuvo en varias librerías, e incluso en Sears, firmando ejemplares de sus obras. Tal vez por romanticismo preferimos quedarnos con la imagen del pequeño Zeze que tanto nos emocionó cuando lo conocimos.

Vasconcelos produjo una obra enternecedora.

PAGINA IMPAR

Cuadernos de Comunicación e Información
Director: Juan Gargurevich. No. 1
julio-setiembre, 1979

Es una revista dedicada a la comunicación y la información. Pero de entrada, cuestiona el viejo orden internacional de la información, reemplazándolo por otro más justo. Partiendo de que en nuestro país "algo ha pasado" en los medios de Comunicación, los Cuadernos se plantean como tarea fundamental examinar profundamente el proceso de ese cambio, su naturaleza, sus consecuencias y alternativas futuras. Es por eso que aparece. Pero no son excluyentes. Hacen un llamado a todos los que pueden hacer una propuesta al respecto. Con realismo y certeza, hacen una enérgica protesta al alto costo de los libros. La multitud de tareas que existen en los problemas de la Comunicación podrán pues ser discutidos y tratados en esta nueva revista, que ha comenzado fijando importantes puntos

Cuadernos Médico-Sociales.
Director: Dr. Jorge Alarcón.
Enero-Junio 1979. Nos. 4-5

Revista editada por el círculo de Investigaciones Médico Sociales, conformado por médicos, educadores, sociólogos, enfermeras, escritores y otros trabajadores sociales que se proponen desarrollar una corriente de opinión sobre los problemas médico-sociales que responda a los intereses de las mayorías nacionales, y a la vez que sea un instrumento de lucha ideológica que libran los explotados contra el sistema, para que la salud, entendida como problema económico-social y no solamente biológico, esté al alcance de todos. Respecto a nuestra actual situación dicen: "Si de discursos se viviera probablemente seríamos el pueblo mejor alimentado. Pero la realidad es otra. A cada una de las promesas en el terreno retórico (de la Dictadura/NR) le siguen duras medidas económicas en el terreno práctico. ¿A quién beneficia esta situación? Sólo a las transnacionales y a la burguesía intermediaria. Frente a esta realidad el Gobierno no ha hecho sino ofrecer paleativos que ni siquiera son efectivos. (JC)

LA IZQUIERDA PERUANA ARCHIVO DOCUMENTAL

primera de una serie

MONOS, TITIS Y ORANGUTANES

por: LUIS JAIME CISNEROS H.

Eso de "leerse la suerte entre gitanos", "llevar al dueño del carrousel a darse una vueltita", o entrevistar en una revista al director de otra, simplemente no se estila. Sin embargo aquí vamos con la primera de una serie. Y aún tenemos la ingenuidad de pensar que llegaremos a hacerlo con todas. "Monos y Monadas" tira 10 mil. Es una revista progresista y sin embargo ha tenido comportamientos repudiables, como en el caso del deslinde en Runamarka S.A. Luis Jaime Cisneros, a nombre de "Zurda" se ocupó de este "cherry".

zurda: *Monos llena un vacío periodístico. Especialmente en el campo del humor político, donde muy pocos suelen durar. Monos reaparece en un ambiente poco favorable para sobrevivir. Sacar Monos es un riesgo (tú lo sabes). ¿Cómo surge la idea de reeditar Monos después de 70 años, y qué perspectivas le ves al humor político en el Perú?*

Yerovi: Fue en febrero de 1976 que reunidos en Punta Negra, un grupo del cual formaba parte llegó a la conclusión de que *una revista festiva* constituía una necesidad para nosotros los peruanos, seres amortajados por la solemnidad de pronunciamientos castrenses y manifiestos partidarios. Nunca hemos sido un país falto de humor, tan sólo la miseria de nuestros órganos de información tradicional nos lo hizo creer así. Pero, claro, los problemas surgieron inmediatamente después de cristalizada la idea. Desde julio del mismo año, hasta diciembre, tuvimos que esperar para que fuera asentada en el Registro Público el acta de fundación de *Monos y Monadas* Editores. La OCI demoró 13 meses en aprobar la aparición de *Monos y Monadas:* de enero de 1977 a febrero de 1978. ¿Por qué sería, no?

Recién el 27 de abril del año pasado reapareció *Monos*, a los 73 años de su fundación por Leonidas N. Yerovi y Julio Málaga Grenet. Los problemas continuaron, claro que sí, empezando porque reaparecimos en uno de los peores años —si no el peor— en la historia económica del país. Los peruanos habían perdido la sana costumbre de reírse a partir de un órgano impreso; por lo menos las dos últimas generaciones carecían de una experiencia periodística anterior de este tipo. Sí, pues, el comienzo fue duro. Ahora todo eso me da risa, después de la persecución, la requisa,

Se acabaron las vacas sagradas. . .

las bombas y la acción judicial que ha sufrido *Monos y Monadas*. Las pequeñas y las grandes miserias del comienzo son muy poca cosa, como podrían ser para el Gobierno los primeros muertos de la huelga magisterial.

Ciertamente el humor político constituye en la actualidad la carcajada principal de la revista; sin embargo, no hay aspecto que nosotros veamos ajeno al bisturí de la sátira. Me refiero a lo social, a nuestros usos y costumbres en general, a los medios masivos de difusión y así.

zurda: *Recuerdo que al reaparecer Monos, nosotros (tú, yo y muchos más) imaginábamos que a la salida de las fábricas habría obreros con sus Monos bajo el brazo. Desgraciadamente, el tiempo (y la crítica que es el tiempo) nos ha dado la espalda. Monos tiene, a mi modo de ver, un público mayormente pequeño burgués compuesto sobretodo por estudiantes. ¿Cómo explicas tú esto? Hacia qué lectores se dirige Monos?*

Yerovi: Si tú quieres ver en las cartas ológrafas enviadas a *Monos y Monadas* por los obreros de Cromotex, por los de Eternit o Manufacturas Lolas, la mano de un público pequeño burgués, es tu privilegio. Lo cierto es que tanto en el Callejón del Buque como en la cafetería de la Universidad de Lima, donde estudia Pepe del Salto, la gente se contorsiona de risa leyendo el quincenario. El espectro de lectores de *Monos y Monadas* es sumamente amplio, social y políticamente considero que esto se debe a que el lector de la revista es todo aquel que no está conforme con lo establecido, que lo impugna y cuestiona decididamente, en nuestro caso, a través de la ironía. Si tú piensas que el público mayoritario de *Monos y Monadas* es pequeño burgués y está compuesto por estudiantes, esto se debe probablemente a que tú eres estudiante. Personalmente, no pienso así.

zurda: *Monos se identifica con las luchas de la clase obrera. ¿Cómo contribuye a propagandizar las luchas? ¿Su contribución está en hacer blanco preferido de sus caricaturas a los miembros de la dictadura y a sus pocos conspicuos secuaces?*

Yerovi: Monos y Monadas se identifica con todo lo que constituya un cambio radical de estructuras, con las mayorías oprimidas del Perú. Pienso que también nos identificamos con las calatas de nuestra página once. ¿Que si la revista contribuye a este cambio de estructuras? Nunca lo he dudado. Nuestro aporte será cachaciento, pero no deja de ser un aporte. Con *Monos y Monadas* se acabaron las vacas sagradas: ni la dictadura ni sus sirvientes de todo tipo merecen el respeto de miles de peruanos gracias a la gracia, el salero y —por qué no decirlo— la inteligencia de *Monos y Monadas*. ¿Es esto una contribución al cambio? Creo que sí, cuando menos de muchas estructuras mentales.

zurda: *Algunos dicen que en Monos predomina una tendencia pequeña burguesa anarquizante. ¿Qué me dices de esa afirmación?*

Yerovi: Quienes afirman tal cosa deben ser pequeño burgueses adjetivantes. No manejo ni me complace esa simple manera de analizar la realidad, añadiéndole a un hecho sinnúmero de adjetivos. El idioma español es quizá la única riqueza que podemos poseer los escritores, y la pobreza de una serie interminable de epítetos me conmueve hasta las lágrimas.

zurda: *¿Qué se siente al ser director de una revista con tres millones de analfabetos como lectores?*

Yerovi: Uno se siente peruano.

LA IZQUIERDA PERUANA ARCHIVO DOCUMENTAL

DE PELICULA

Un discurso racista

por ALBERTO JARA

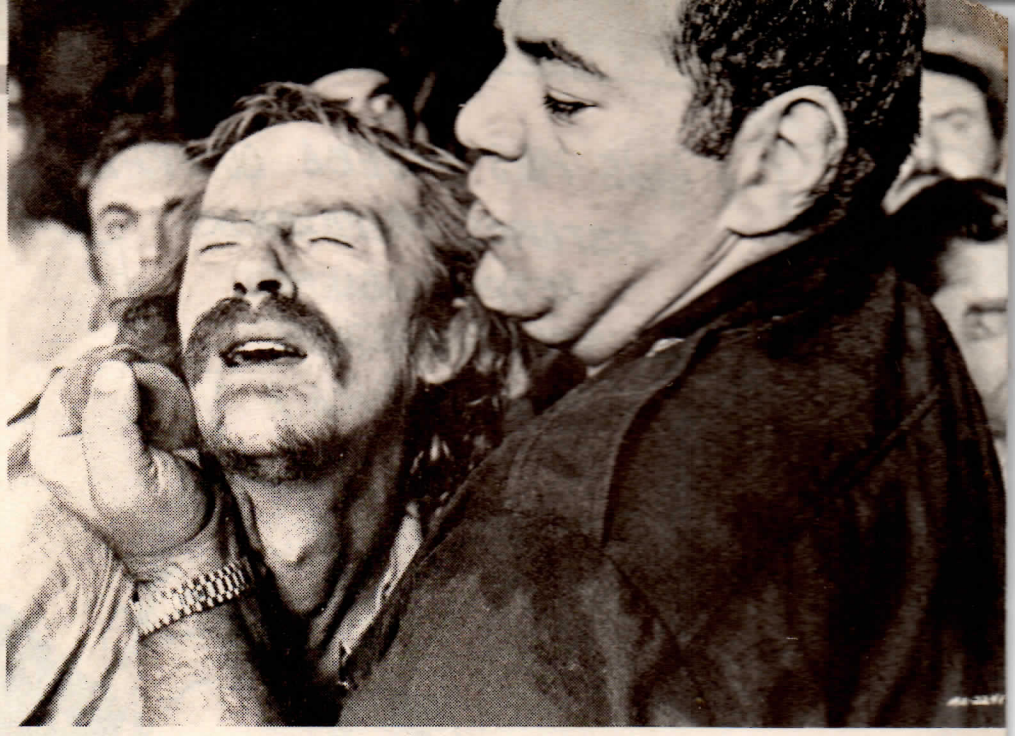

Expreso de medianoche: En las grandes líneas del relato de Hayes...

"*Expreso de medianoche*" se plantea aparentemente, como un alegato contra la injusticia y contra las crueldades de las cárceles turcas. Desde las primeras imágenes, la advertencia: "esta es una historia real" contribuye a reforzar en el espectador el factor de credibilidad. Efectivamente, en octubre de 1970, el estudiante americano William Hayes fue detenido en el aeropuerto de Estambul cuando llevaba dos kilos de haschich encima, siendo condenado a tres años de prisión en la cárcel de Salmacilgar, que le fueron aumentados a treinta poco antes de que cumpliera su condena. Hayes logró "tomar el expreso de medianoche" en 1975 y, ya en su país, escribió su historia.

El guión, escrito por Oliver Stone y Alan Parker, realizador del film, sigue en grandes líneas el relato de Hayes, reconstruyendo la famosa cárcel en Malta, que es donde se hizo la película, que sigue el esquema de los relatos carcelarios, en los que uno o más prisioneros son sometidos a encierro —justo o injusto— y humillaciones hasta que deciden escapar. No cabe duda de que Parker domina los mecanismos narrativos del género y también logra que sus actores recreen personajes consistentes, especialmente Hayes (Brad Davis) y Max, que interpreta el veterano y notable John Hurt.

¿Dónde esta la trampa, entonces? Muy simple: toda la historia está vista desde el punto de vista de Hayes. No se trata solamente de que se base en sus memorias; desde el inicio del film, el realizador logra que se olvide la causa de la condena de Hayes y que subsista sólo lo desmesurado de las humillaciones que sufre. Es decir, somos invitados a solidarizarnos *emocionalmente* con Hayes. Para esto Parker utiliza recursos de gran efectividad: secuencias-choque, latidos del corazón del progagonista en la banda sonora, etc. Si a esto se agrega que los amigos del protagonista son dos americanos y un sueco, y que los turcos son presentados todos como una partida de sádicos o corruptos, el discurso racista de la película queda en evidencia. Así, no resulta extraño que el público entre en catarsis durante la secuencia en la que Hayes mata al delator, o que justifique el famoso "Odio a su país, odio a su gente" que pronuncia Hayes en su alegato ante el tribunal.

Esta frase revela la falacia mayor de "*Expreso de medianoche*", que es la de identificar ante los espectadores a un pueblo con sus autoridades (jueces, guardianes de prisión, etc.) y con el submundo carcelario. La conclusión, no tan disimulada, se impone: los turcos son todos homosexuales, corruptos, asesinos, etc. Para un público que no esté lo suficientemente atento, esta es la imagen del pueblo turco que permanece tras la visión del film. Que Parker haya querido o no imponerla carece de relevancia: su discurso fílmico la arroja sobre el espectador buscando, además, privarlo de elementos críticos. Reemplazando la capacidad de juzgar por la simple adhesión emocional.

El resultado es una de las cintas más demagógicas que hayamos visto en los últimos años. Parker no se detiene ante nada con tal de manipular a su antojo. Es cierto que, a través de dos secuencias, se nos presenta a Hayes como chivo expiatorio de las malas relaciones entre Nixon y el gobierno turco, pero este contexto político queda minimizado y sumergido ante lo restante del film. "*Expreso de medianoche*" agrede a todo espectador consciente con la virulencia e irresponsabilidad de su intolerable racismo.

FILA 15

• "*Un pequeño romance*": esperábamos más de esta historia, que cuenta con la presencia del veterano Lawrence Olivier en su reparto. Pero la almibarada fuga de una pareja de chiquillos hasta Venecia ha sido contada sin evitar caer en los clisés al uso en este tipo de filmes. Se nos muestra a uno de los chiquillos como supertodado y genial, etc.

George Roy Hill nos tenía acostumbrados a mejores cosas ("*Butch Cassidy*" etc.). Este colorido divertimiento no vale mucho.

• "*Un día muy especial*": volvemos sobre esta cinta porque es la más importante en cartelera y aún se puede ir a verla. El encuentro de un ama de casa y un homosexual es transformado por Scola ("*Nos habíamos amado tanto*") en un discurso sobre la marginación y la diferencia bajo el fascismo, además de ser una de las visiones más rigurosas que el cine italiano haya presentado sobre el fascismo y lo que se ocultaba tras su falsa espectacularidad. Mastroianni y Sofía Loren excepcionales.

Cine-club:

• *Museo de Arte:* sigue la retrospectiva de cine polaco con "*Heroica*" (viernes) y "*La pasajera*" (sábado) de Munk y "*Bajo la estrella frigia*" (domingo) de Kawalerowickz. En versión original sin subtítulos, pero con traducción simultánea. 6 y 8 p.m.

• "*Don Bosco*" (Arica 207, Breña): "*El día del Chacal*" (viernes), "*Esta tierra es mi tierra*" (sábado) en un ciclo de cine político. El domingo: "*Un día en las carreras*" con los Hermanos Marx. Ampliamente recomendables.

• *Cine "Alfa":* (Rufino Torrico 256, Lima): "*La calle*" de Fellini, en el ciclo del SAP, el domingo a las 11 a.m. El neorrealismo poético de Fellini. Con Giulietta Massina.

LA IZQUIERDA PERUANA ARCHIVO DOCUMENTAL

LA IZQUIERDA PERUANA
ARCHIVO DOCUMENTAL